GENEL-İŞ

EMEK

TÜRKİYE GENEL HİZMETLER İŞÇİLERİ SENDİKASI YAYIN ORGANIDIR

1-15 TEMMUZ 1980 — SAYI: 364-365

TRT ya da SAHİBİNİN SESİ

İşçi sınıfımızın biricik sınıf ve kitle üst örgütü **DİSK**'in **7. Genel Kurulu 25 HAZİRAN 2 Temmuz** tarihlerinde **İstanbul**'da yapıldı.

DİSK üyesi **600 bin** işçinin yanı sıra; onların ailelerinin, demokratik kitle ve meslek örgütlerinin, gençlik örgütlerinin, kısacası emekten yana tüm demokrasi güçlerinin ilgiyle izlediği **DİSK Genel Kurulu**, sermayenin sesi tarafından sabote edilmek istendi. Milyonların ilgisini üstünde toplayan, **DİSK** gibi emekçi yığınların göz bebeği bir örgütün genel kurulu, Devletin resmi yayın organı olan, özerk olması gereken **TRT** tarafından boz bulanık olarak yansıtıldı ekranlardan.

Hiçte hakları olmayan makamlara oturmanın karşılığını, o makamlara oturtanlara şirin görünmek, minnet borçlarını ödemek için, bir takım entrikalarla **DİSK Genel Kurulu**'nu ekranlardan boz bulanık olarak gösteren, Sosyalist ülkelerden konuk olarak gelen kardeş sendikacıları **"Demirperde ülkelerinden gelen sendikacılar"** olarak duyuran **TRT çocukları** böylesi çirkin ve tiksindirici bir yönetim anlayışıyla **TRT**'nin başında oturamazlar. **TRT**'yi **"Sermayenin Sesi"** yapanlar bu davranışlarıyla **DİSK**'in büyüklüğüne, yüceliğine, gücüne, saygınlığına ve mücadelesine gölge düşüremezler.

DİSK, sermayenin tüm saldırılarını üretimden gelen gücünü kullanarak göğüslemiş, hatta püskürtmüş devrimci bir örgüttür. **DİSK**, savaşarak yaşayan bir örgüttür. Tüm baskı ve saldırılara karşın yılmadan, en küçük bir ödün bile vermeden mücadele alanlarında olmuştur. Giderek büyümüş ve güçlenmiştir. Demokratik sınıf ve kitle sendikacılığı ilkele-

Ardı 10.Sayfada

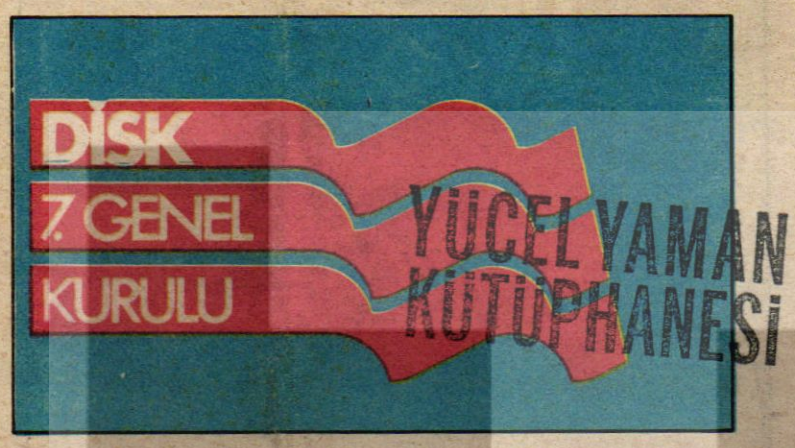

DİSK 7. GENEL KURULU YAPILDI

GENEL KURULDA

KONUŞAN BAŞTÜRK:

"SAVAŞIYOR VE GELİŞİYORUZ"

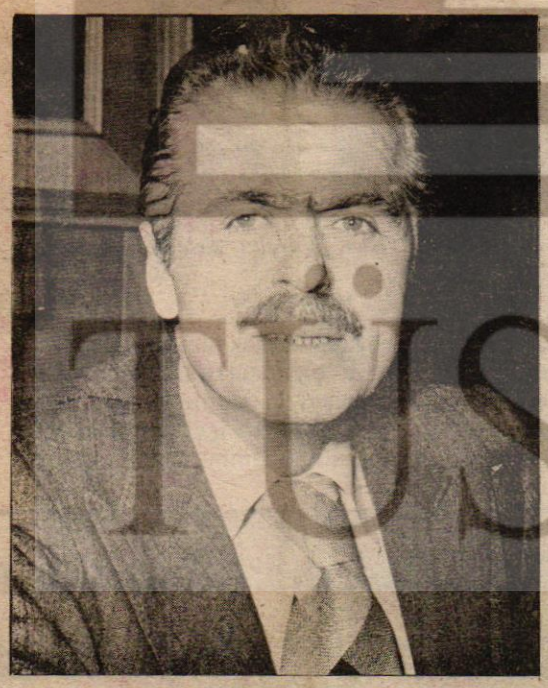

DİSK Genel Başkanlığına yeniden seçilen ABDULLAH BAŞTÜRK.

DİSK GENEL BAŞKANLIĞINA YENİDEN BAŞTÜRK SEÇİLDİ

DİSK Genel Sekreterliğine yeniden **Fehmi Işıklar** seçilirken; Yürütme Kurulu üyeliklerine de **Rıza Güven** ve **Mukbil Zırtıloğlu** yeniden seçildiler. Yürütme Kurulu'nun yeni üyeleri ise, **Ertan Andaş, Kemal Daysal** ve **Süleyman Çelebi** 'den oluştu.

HABERİ ORTA SAYFADA

"SALDIRILARI KOKUŞMUŞ DÜZENLERİNİ KURTARAMAYACAKTIR. GELECEK ONLARIN DEĞİL, TÜRKİYE İŞÇİ SINIFININ VE EMEKÇİ HALKIMIZINDIR. BUNALIMDAN ÇIKIŞ YOLU BAĞIMSIZLIK VE DEMOKRASİ DİR. SOSYALİZM'DİR"

"GÜN ÖRGÜTLENME VE ÖRGÜTLÜ SİYASİ MÜCADELE VERME GÜNÜDÜR."

"BİR AVUÇ EMEK DÜŞMANININ DÜZENİNİ MUTLAKA TARİHİN ÇÖPLÜĞÜNE ATACAĞIZ. SOSYALİZMİ KURACAĞIZ"

HABERİ ORTA SAYFADA

YORUM

DİSK'İN BİRLİĞİ SINIF SENDİKACILIĞI TEMELİNDE PEKİŞECEKTİR

Üst örgütümüz DİSK'in 7'nci Genel Kurulu sona erdi.

Türkiye işçi sınıfının demokrasi, bağımsızlık ve sosyalizm mücadelesinde tarihi bir dönüm noktası olan 7'nci Genel Kurul, her aşaması ve her yönü titizlikle değerlendirilmesi gereken toplumsal bir laboratuvar niteliğindeydi. Hiç kuşkusuz işçi sınıfımızın tarihçileri bu Genel Kurulu enine boyuna inceleyecek ve yerli yerine oturtacaklardır. Biz şimdilik, belli başlı noktalara kısaca değinmekle yetineceğiz.

DİSK Genel Kuruluna, Dünyanın çeşitli ülkelerinden gelen sendika temsilcileri, Türkiye İşçi Sınıfının mücadelesine gönül veren aydınlar, ilerici partilerimizin liderleri ve demokratik kitle örgütü yöneticileri katıldı. Salona gelememekle birlikte yüzbinlerce emekçi Genel Kurul çalışmalarını büyük bir ilgiyle izledi. TRT'nin ve boyalı basının her türlü çarpıtma, karalama ve provokasyonuna

Ardı 15.Sayfada

ÖRGÜN

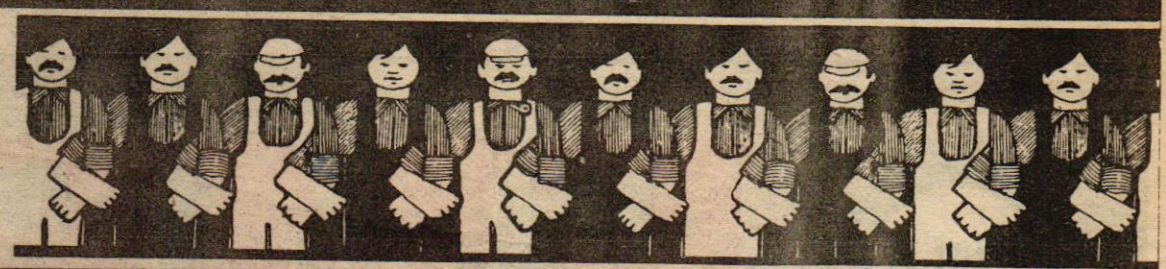

İSTANBUL MAKİNA SANAYİİ ŞUBEMİZ GENEL KURULUNDAN DAHA DA GÜÇLENEREK ÇIKTI

Şube Başkanlığına Musa Kılınç yeniden seçildi

İstanbul Makina Sanayii Şubemizin Genel Kurulu **22 Haziran 1980** pazar günü, kalabalık bir işçi ve konuk kitlesinin de katılımıyla yapıldı. Genel Kurul sonunda yapılan seçimlerde Şube Başkanlığına yeniden **Musa Kılınç** getirildi.

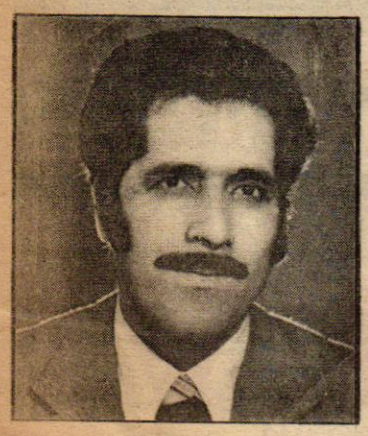

MUSA KILINÇ

Makina Sanayi Şube Genel Kurulu, açış konuşmasından sonra, Divan seçimi ile çalışmalarına başladı. Verilen bir önerge ile Divan Başkanlığına Örgütlenme Daire Başkanımız **Belgüzar Can,** Başkan Yardımcılıklarına İstanbul Anadolu Yakası Şube Başkanımız **Tayyar Ergi** ve 1. (Ankara) Bölge Merkez Şube Başkanımız **Cemal Arslan,** yazmanlıklara da İstanbul Temizlik Şube Başkanımız **Mahmut Poyraz** ile **DİSK** 14. Bölge Temsilcisi **Celal Alçınkaya** önerildi. Önerge oybirliğiyle kabul edildi ve Divan üyeleri yerlerini aldılar.

Divan Başkanlığına seçilen Örgütlenme Daire Başkanımız **Belgüzar Can,** bir konuşma yaparak dünya ve ülke koşulları hakkındaki görüşlerini dile getirdi. **Belgüzar Can,** "haklarımızı istediğimiz zaman mahkum ediliyoruz, günlerce gözetim altında tutuluyoruz. Geçtiğimiz günler Ankara'da bunun en somut örneğini yaşadık. Vurguncular, soyguncular, kaptıkaçtıcılar, karaborsacılar, silah kaçakçıları devletten destek görürken aylarca emeğinin hakkını alamadığı için yasalardan doğan hakkını kullanan bizler hor görülüyoruz, zindanlara atılıyoruz" dedi.

Belgüzar Can, konuşmasının sonunda, işçi sınıfının birlikteliğinin önemini vurguladı ve "bu birlikteliğin gerçekleştirilmesinde bizlere, genel hizmetler işkolunda çalışan tüm emekçilere önemli görevler düşmektedir. Bu görevi savsaklamadan, titizlikle yerine getirmeliyiz" diyerek konuşmasını tamamladı.

Belgüzar Can'ın konuşmasından sonra, Şube Başkanı **Musa Kılınç** söz aldı ve görüşlerini açıkladı. **Kılınç,** emekçilerin hak ve özgürlüklerini kısıtlayan yasa değişikliklerine karşı olacaklarını söyledi. IMF'nin ülke ekonomisinde önemli rol oynadığına da işaret eden **Kılınç,** bu konudaki eleştirilerini sıraladıktan sonra, CHP'nin işçi ve emekçiden yana olmayan tavrını eleştirdi. Burjuvazinin baskısını artırdığını, grev ve direnişlerin yasaklandığını, Eşel-Mobil'i tezgahlamaya çalışan iktidarın **DİSK'**e ve **Genel-İş'**e karşı açıkça saldırıya geçtiğini de söyleyen **Kılınç,** "İzmir'de başlayan grev yaygınlaşabilir" dedi.



İstanbul Makina Sanayii Şube Genel Kurulu Başkanlık Divanı..



İstanbul Makina Sanayii Şube Genel Kurulu, delegeler ve konuklar tarafından ilgiyle izlendi.

Genel Hizmetler, Tekstil, Gıda ve Metal işkollarında onbinlerce işçinin grevde olduğuna da işaret eden **Kılınç,** "İktidar belediyelere yardım yapmayarak bizi kıskaca almaya çalışmaktadır. Ama buna asla izin vermeyeceğiz" dedi ve sözlerini işçi sınıfının birliğinin önemine değinerek tamamladı.

Şube Başkanının konuşmasından sonra, raporlar daha önce delegelere dağıtıldığı için, okunmadan görüşmelere geçildi. Raporlar üzerinde söz alan **Mehmet Nur, İbrahim Çaylak, Halil Sümer, Aziz Yerlikaya, Garip Yerli, Elvan Karakoç, Yüksel Arslangörür, Fevzi Kelleci, Mahmut Yol** ve **Salih Kepenek** yaptıkları konuşmalarda çeşitli konulara ilişkin görüşlerini açıkladılar.

Eleştirilerin Şube Başkanı **Musa Kılınç** tarafından yanıtlanmasından sonra seçimlere geçildi. Seçimler sonucunda Şube Başkanlığına yeniden **Musa Kılınç'**ın getirildiği görüldü.

İstanbul Makina Sanayii Şubemizin diğer organları ise şu üyelerden oluştu:

YÖNETİM KURULU:**Remzi Bindal, Sait Şahin, Mehmet Aslan, Mahmut Mazır, Azamet Erdoğan, Zeki Yıldırım, Mehmet Yeşil, Hasan Sefer, Mehmet Kastalipuca, Tolunay Karakartal, İsmail Şimşek.**

ONUR KURULU:**Mustafa Karataş, Erdal Erbil, Hasan Sönmez.**

DENETİM KURULU:**Aziz Yerlikaya, Mahmut İşten, Binali Köygülü.**

ÜST KURUL DELEGELERİ:**Hüseyin İncesu, Garip Yerli, Kudret Öztürk, Hasan Aydoğdu, S. Fehmi Ezer, Emine Baykal, Sadık Akpolat, Sadettin Eryılmaz.**

Genel-İş EMEK, İstanbul Makina Sanayii Şubemizin yeni yöneticilerine sınıf mücadelesinde başarılarının devamını diler.

İŞ CİNAYETİ İKİ ÜYEMİZİ DAHA ALDI

İETT Kadıköy Elektrik Şubesi'nde çalışan sendikamız üyesi **Şakir Çapkın,** Çamlıca-Kısıtlı'da bulunan elektrik trafosunun bakımını yaptığı sırada 10 bin voltluk cereyana kapılarak yaşamını yitirdi.

Ankara Belediyesi Park ve Bahçeler Müdürlüğü'nde bahçıvan olarak çalışan sendikamıza üye **Muharrem Adıgüzel** ise, taş makinasının altında kalarak can verdi.

Şakir Çapkın evli ve üç çocuk babası, **Muharrem Adıgüzel** ise, evli ve 6 çocuk babasıydı.

Çapkın ve **Adıgüzel'**in ölümünden işverenler sorumludur. Gerekli önlemlerin alınmasını sağlamadıkları için sorumludurlar. İşgüvenliğini sağlamadıkları için sorumludurlar. Kalifiye işçi olmayan **Çapkın'**ı trafo onarımına ya da bakımına gönderen işveren sorumsuzca davranmıştır. Park ve Bahçeler Müdürlüğü'nde bahçıvan olarak çalışan **Adıgüzel'**i taş makinasında çalıştıran işveren de sorumsuzca davranmıştır. Her iki arkadaşımızın ölümünden de işveren sorumludur.

Tüm işverenleri son kez uyarıyor ve iş cinayetlerinin, artık son bulmasını istiyoruz.

Kırıkkale'de bir üyemiz faşistlerce bıçaklanarak öldürüldü

Faşist saldırılar her geçen gün daha da yoğunlaşarak sürüyor ve emekçi halkımızın üstüne ölüm kusuyor. Ağzından salya akan gözü dönmüş faşistler, kan dökerek, can yakarak terör ortamını canlı tutmaya çalışıyorlar. Kitlesel kırımlara girişiyorlar; ilericileri, devrimcileri, yurtseverleri kaçırarak kurşuna diziyorlar, bıçaklayarak öldürüyorlar. Bugünkü siyasal iktidar faşistlerin desteğini de alarak yönetimini sürdürürken; o iktidardan destek alan faşist canavarlar da boş buldukları meydanlarda at oynatıyor, cirit atıyorlar.

Kırıkkale Belediyesi'nin **ESO İşletmesi Müdürlüğü'**nde **Otobüs şoförü** olarak çalışan, sendikamız üyesi **H. Hasan Şimşek** faşistler tarafından bıçaklanarak öldürüldü.

29 Mayıs 1980 gecesi saat **22.30** sularında otobüse binen altı kişilik faşist bir grup tarafından bıçaklanarak, ağır yaralanan üyemiz **H. Hasan Şimşek,** uzun süren tedavisinde bütün çabalara karşın kurtarılamadı ve **20 Haziran 1980** günü, aramızdan sonsuza dek ayrıldı.

Genel-İş EMEK, halkına hizmet götürmek için gece-gündüz demeden çalışan ve tek suçu yurtseverlik olan **H. Hasan Şimşek'**in katillerinin biran önce bulunmasını ve hesap sorulmasını istemektedir. Faşistler tarafından bıçaklanarak öldürülen **Şimşek'**e rahmet; yakınlarına, dostlarına, mücadele arkadaşlarına ve işçi sınıfımıza başsağlığı dileriz. Anısı yaşayacaktır.

ÖRGÜN

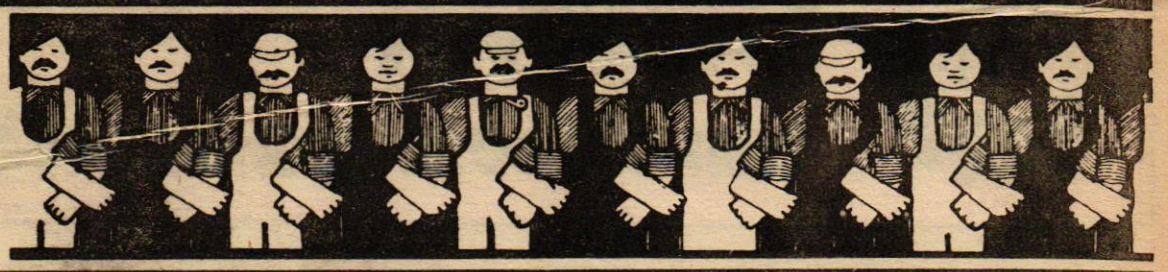

İZMİR VE ELBİSTAN GREVLERİMİZ ERTELENDİ

İzmir Belediyesi ve Belediyeye bağlı **ESHOT Genel Müdürlüğü**'nün grev yasağı dışında kalan işyerlerinde çalışan Sendikamız üyesi **5 bin 100** işçinin **17 Haziran** sabahı başlattıkları **"Hak Grevi"** başarılı bir biçimde sürerken, **Bakanlar Kurulu** kararıyla **30 gün** süreyle ertelendi.

Bakanlar Kurulu, ayrıca **26 Eylül 1978** tarihinde başlayan ve **640 gün** boyunca kararlılıkla süren **Elbistan** grevimizi de **30 gün** süreyle erteledi.

Belediyesi'nde uygulanan grevlerimiz, Bakanlar Kurulu kararıyla 30'ar gün ertelendi. Bakanlar Kurulu'nun, işçi düşmanı bu kararı üzerine, Genel Sekreterimiz **Ertan Andaş** bir açıklama yaptı. **Andaş** açıklamasında, **"Demirel Hükümeti, aldığı son erteleme kararı ile, toplusözleşmelerin felç edilmesi ve kazanılmış işçi haklarının pervasızca çiğnenmesi yolunda yeni bir adım atmıştır"** dedi.

Andaş'ın açıklaması şöyle:

"Hükümet, Sendikamızın İzmir Belediyesi ve ESHOT Genel Müdürlüğü ile ELBİSTAN Belediyesi işyerlerinde uygulanmakta olan grevlerini 30'ar gün süre ile ertelemiştir.

ELBİSTAN Belediyesindeki grev uygulaması, işverenin bağıtlı toplu iş sözleşmesini tek taraflı olarak ihlâl etmesi nedeniyle 26.9.1978 tarihinde başlamış olup 78 işçiyi kapsamaktaydı.



İzmir Belediyesindeki grevleri ertelenen üyelerimiz haklarını almakta kararlılar. İzmirli grevciler, bir önceki hak mücadelesi sırasında

İzmir Belediyesi ve **ESHOT Genel Müdürlüğü** işyerlerinde çalışan sendikamız üyesi **5 bin 100 işçi**, grevin ertelenmesini kınarken, **"Bakanlar Kurulu, grevimizi ancak 90 gün erteleyebilir. İlk 30 günlük hakkını kullandı. İkinci hakkını da kullanacağını varsayalım. Ya ondan sonra ne olacak? İşte o zaman göreceğiz el mi yaman bey mi yaman..."** diyorlar.

İşverenin yürürlükte bulunan toplu sözleşmenin 13 maddesini ihlal etmesi nedeniyle başlayan grev, Bakanlar Kurulu'nca **"Sağlık"** gerekçesiyle ertelendi. **5 bin 100 işçinin** ve bakmakla yükümlü oldukları bir yığın insanın sağlıkları ise **Bakanlar Kurulu'**nun hiç mi hiç umurunda değil. Uzun süre ücretini ve bazı parasal haklarıyla, sosyal haklarını alamayan işçilerin aç-sefil çalıştırılması, **Anayasa'**ya da aykırıdır. Ama bazı geçersiz gerekçelerle gerevler erteleniyor, insanlar açlığın kucağına itiliyor.

İzmir ve **Elbistan**'da erteleme süresinin sonuna kadar, eğer haklarımız ödenmezse, grevlerimiz yeniden başlayacaktır.

İzmir Belediyesi, ESHOT Genel Müdürlüğü ve Elbistan

miştir. Oysa 1978 yılında başlayan ve 640 gündür uygulanmakta olan ELBİSTAN Grevinin sağlık nedeniyle ertelenmiş olması, Hükümetin erteleme kararlarındaki samimiyetsizliğini ve işçilere yönelik özel kastını açıkça ortaya koymaktadır. Üzerinden 8 mevsim geçmiş olan bir grevin, halk sağlığıyla herhangi bir ilgisi olamaz. Hükümet, halkın sağlığını korumayı değil, demokratik hak ve özgürlükleri ortadan kaldırmayı amaçlamıştır.

Hükümetin hukuksal dayanaktan ve inandırıcılıktan yoksun bahaneleriyle ertelenen her iki grevimiz de, HAK Grevi niteliğindedir. HAK Grevlerinin bile ertelenmeye başlamış olması, Demirel Hükümetinin işçi sınıfına karşı ne denli anti demokratik ve düşmanca davrandığının yeni bir göstergesidir. Demirel Hükümeti aldığı erteleme kararları ile, toplu sözleşmelerin felç edilmesi ve kazanılmış işçi haklarının pervasızca çiğnenmesi yolunda yeni bir adım atmış ve bu yöndeki yasa dışı gidişe cüret kazandırmıştır.

Erteleme kararından güç alan işverenler, sadece sermayenin koruyuculuğunu yaptığı açıkça ortaya çıkan Demirel iktidarına güvenerek, artık toplu sözleşmeleri tümüyle geçersiz kılabilmek için hertürlü yolu deneyeceklerdir.

İzmir ve Elbistan Grevlerimizin ertelenmesi, binlerce işçiyi kazanılmış hakkından mahrum ederken, kent halkını da Belediye hizmetlerinden yoksun bırakmaktadır. Hükümet, Belediyelerin içinde bulunduğu



Aylardır yiğitçe direnen Elbistan grevcilerinin haklı eylemi, Bakanlar Kurulu tarafından durduruldu.

İzmir Belediyesi ve ESHOT Genel Müdürlüğü işyerlerinde yine işverenin toplu sözleşme hükümlerini çiğnemesi nedeniyle 17.6.1980 günü başlayan grev uygulamasına ise 5100 işçi katılmaktaydı.

Hükümet her iki grevimizi de "sağlık" **gerekçesiyle ertele-**

kangrenleşmiş sorunlara çözüm kazandıracağı ve işçi alacaklarının ödenmesi için önlem getireceği yerde, varolan sorunları daha da ağırlaştırmaktadır. Hükümetin yaptığı, demokratik toplu sözleşme düzenini yıkmaktan başka bir şey değildir.

Oysa çözüm, hakkı veril-

Andaş: "Hükümet, sözleşmeleri felç etme ve işçi haklarını çiğneme yolunda yeni bir adım atmıştır"

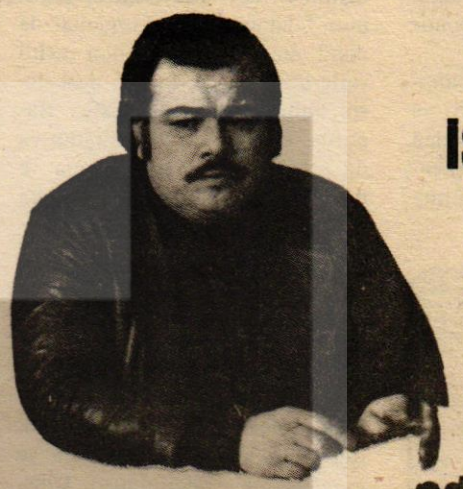

meyen işçiyi Devlet gücüyle angaryaya zorlamak değil, onlara haklarını zamanında ödemektedir.

Sendikamız tüm yasal yolları kullanarak, hükümetin bu haksız tasarrufuna karşı mücadelesini sürdürecektir. Erteleme kararlarının iptali için Danıştay'a derhal başvurulacaktır.

Anayasal ve Yasal haklarımızı hiç kimseye çiğnettirmeyeceğimizi ve Demokrasinin yıkılmasına izin vermeyeceğimizi kamuoyuna saygıyla duyuruz."



FAŞİST SALDIRILAR YURT DÜZEYİNDE SÜRÜYOR

Gaziantep'de bir üyemiz öldürüldü

Faşist saldırılar, ülkemizin dörtbiryanında sürüyor. Emeğin ve insanlığın düşmanı faşistler, pusularda insanlarımızı öldürüyor, çeşitli il ve ilçelerde kitle katliamları düzenliyorlar.

Gaziantep'de, cuma günü meydana gelen saldırılarda da bir üyemiz öldürüldü. Belediye Elektrik işlerinde çalışan **Genel-İş** üyesi **Süleyman Pekdemir**, arkadaşlarıyla birlikte **Gaziantep Lisesi** önünden geçerken, faşistlerin silahlı saldırısına uğradı ve **Müslüm Demir**'le birlikte yaşamını yitirdi. Olayca, **Mehmet Tütüncü**'de ağır yaralandı.

Faşist saldırı sonucu yaşamını yitiren **Süleyman Pekdemir** ve **Müslüm Demir**, Cumartesi günü düzenlenen törenle toprağa verildi.

Genel-İş-EMEK, yiğit üyemizin yakınlarına ve sınıf mücadelesinde, omuz başında yer alan arkadaşlarına başsağlığı diler. İşçi sınıfının onurlu mücadelesinde yaşamını yitirenler, anılarıyla haklı savaşımımızda yer alacaklardır.

DÜNYA emekten yana dönüyor



ULUSLARARASI AF ÖRGÜTÜ, TÜRKİYE'DE İŞKENCELERİN SİSTEMATİK HALE GELDİĞİNİ BELİRTEN BİR RAPOR YAYINLADI

Uluslararası Af Örgütü, Türkiye'de işkencenin yaygın olduğunu ve sistematik bir biçimde yürütüldüğünü bildirmiştir.

Uluslararası Af Örgütü tarafından yayınlanan raporda, polis ve sıkıyönetim yetkilileri tarafından tutuklananlardan çoğunun işkence gördüğü ve bir bölümünün öldüğü kaydedilmiştir.

Örgütün raporunda, işkence metodları arasında elektrik şokunun, falakanın, cinsel organlar da dahil olmak üzere vücudun çeşitli yerlerine yapılan şiddetli darbelerin bulunduğu belirtilmiştir. Raporda, bazı tutukluların kadın ya da erkek tenasül organlarına ve makatlarına cop ya da başka cisimlerin sokulması yoluyla işkence yapıldığı da bildirilmiştir.

Uluslararası Af Örgütü'nün araştırma heyeti **19-30 mayıs** tarihlerinde Türkiye'yi ziyaret ederek işkence gören kişilerle görüşmüş, ayrıca avukatlardan, doktorlardan, siyasal parti temsilcilerinden, işçi sendikaları yetkililerinden ve gazetecilerden bilgi almıştı. **Uluslararası Af Örgütü,** işkence görenlerin bir bölümünün, son iki yılda 3 bin kişinin ölümüne yol açan şiddet olaylarıyla hiç bir ilgileri olmadığının belirlendiğini de kaydetmiştir.

17 yaşındaki lise öğrencisi bir kız, Ankara'da tutuklandıktan sonra, işkence gördüğünü örgüt temsilcilerine bildirmiş parmaklarına, karnına, tenasül organına, dudaklarına ve ayaklarına elektrik verildiğini söylemiştir.

İstanbul Üniversitesi öğrencilerinden Dilek Yurdagül, 1 Mayıs günü jandarmanın, içinde bulunduğu otobüste yaptığı aramadan sonra tutuklandığını, üzerinde sol eğilimli bir gazete bulunduğunu, İnönü Stadyumu'na götürüldüğünü ve daha sonra elektrik ve falaka ile işkence gördüğünü söylemiştir.

Uluslararası Af Örgütü'nün raporunda, işkence gördükten sonra ölenlerin en az üç kişi olduğu belirtilmiştir.

FRANSA'DA 9 TÜRK İŞÇİSİ AÇLIK GREVİNE YATTI

Fransa'ya turist olarak girip, daha sonra bu ülkede iş bularak çalışan, ancak **Fransa** resmi makamlarınca sınırdışı edilmeleri söz konusu olan 9 **Türk** işçisi, 10 Haziran'da açlık grevine başladı.

Açlık grevini, **Fransız İşçi Sendikaları Konfederasyonu (CGT)** Bölge Temsilciliği binasında sürdüren işçiler, konfederasyona bağlı bazı hekimlerce sağlık denetimi altında bulundurulmakta ve sınırdışı edilmemek için sonuna kadar direneceklerini belirtmektedirler.

CGT'nin bir yetkilisi, yalnızca çalışmak isteyen ve başka kusurları bulunmayan bu insanlara, yasalar çerçevesinde oturma ve çalışma izni verilmesi amacıyla, bölge yöneticiliği nezdinde gerekli girişimlerde bulunulduğunu söylemiştir. Yetkili daha sonra şöyle demiştir:

"Bu işçiler, Fransa'nın çeşitli bölgelerinde aylarca, hatta yıllarca sömürülürcesine çalıştırılmışlardır. Ancak, sonunda kendilerinden oturma ve çalışma izni esirgenmektedir."

SALVADOR'DA YILBAŞINDAN BUYANA 2500 KİŞİ ÖLDÜRÜLDÜ

Orta Amerika ülkelerinden **El Salvador'**da 1980'in başından beri, meydana gelen terör olayları ve işlenen siyasi cinayetlerde ölü sayısının 2 bin 500'ü aştığı bildirilmektedir.

Son olarak başkent **San Salvador'**un çeşitli kesimlerinde dokuz ceset daha bulunduğu belirtilmiştir. Cesetlerin sekizinin sağcı militanlar tarafından öldürülen solcu gençlere, birinin ise gerillaların Dışişleri Bakanlığı'na yaptıkları bir saldırıda öldürülen bir polise ait olduğu saptanmıştır.



IRKÇI GÜNEY AFRİKA POLİSİ 60 SİYAHI ÖLDÜRDÜ

Güney Afrika'da **Soweto** katliamının 4. yıldönümünde, ırkçı yönetime karşı protesto gösterileri düzenlemek isteyen siyah halkla polis arasında çıkan çatışmalarda enaz 60 sivilin öldüğü, 50 siyahla çok sayıda polisin yaralandığı bildirilmektedir.

Cape Town bölgesinde protesto gösterisi yapmak isteyen siyah halka ateş açan ırkçı polisin, resmi rakkamlardan çok daha fazla sivili öldürdüğü sanılmaktadır.

Öte yandan, **Cape Town** yakınlarında, siyahların yoğun olduğu kasabalarda **Güney Afrika'**nın ırkçı eğitim sistemini protesto etmek amacıyla okullar uzun süredir boykot yapıyor.

Bu arada, Siyah dini liderler, ırkçı Başbakan **P.W. Botha'**ya başvurarak, **"ülkenin geleceğinin kurtarılması"** için kendileriyle görüşmesini ve işbirliğine girmesini önermişlerdir.

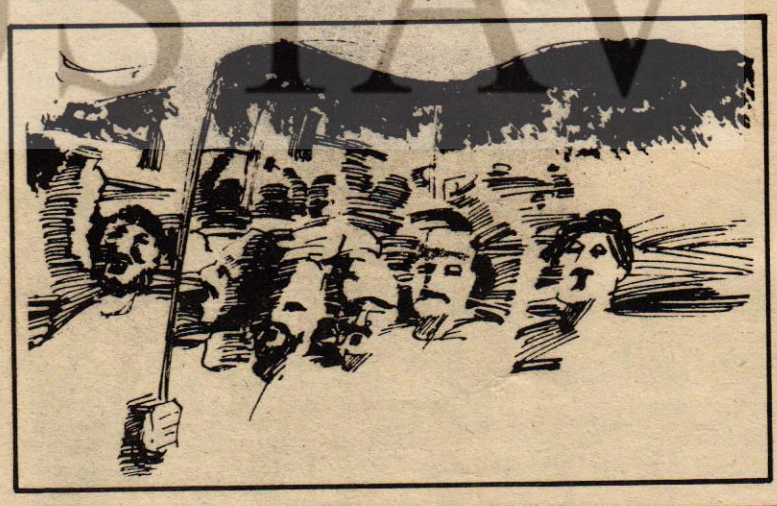

ALMANYA'DA, TÜRKİYE'DEKİ BASKI VE İŞKENCELER PROTESTO EDİLDİ

Federal Almanya'daki **Türkiyeli** işçilerin ve **Almanyalı** ilericilerin katıldığı bir gösteri yürüyüşü, **7 Haziran** günü, yığınsal bir katılımla yapıldı. Miting sırasında **Almanya'**daki **Türkiyeli** faşistler ve onları destekleyen Alman polisiyle, **Türkiye'**deki faşist baskılar ve hayat pahalılığı protesto edildi.

Yürüyüş boyunca **Türkiyeli işçilerle, Almanyalı** ilericilerin dayanışma içinde oldukları, **Türkiye'**deki faşist baskı ve işkenceleri kınayan sloganları **Türkçe** ve **Almanca** olarak attıkları belirtildi.

PAKİSTAN'DA 80 AVUKAT TUTUKLANDI

Pakistan'da askeri yönetimden sivil yönetime geçilmesini isteyen **3 bin** avukatın **Lahor Yüksek Mahkemesi** bahçesinde toplandıktan sonra, yaptıkları gösteri yürüyüşü sırasında **80** avukatın tutuklandığı bildirilmektedir. Askeri rejimin yasakladığı gösteri yürüyüşünde polis, avukatlara karşı cop kullanmıştır.

Askeri rejimin yargı erkine ait yetkilerin bir bölümünü üzerine alması protesto edilen yürüyüşte **"Kuvvet yoluyla yönetim olmaz", "Kahrolsun sıkıyönetim"** diye slogan atılmıştır.

Polisin cop kullanması sonucu gösterici avukatlardan bazıları yaralanmıştır. Avukatların gösterisinin eski Başbakan **Zülfikar Ali Butto'**nun idamından buyana en geniş kapsamlı gösteri olduğu da bildirilmektedir.

Öte yandan, **Pakistan Barolar Birliği, Ziya-Ül Hak'**ın, **Butto** rejimini devirerek iktidarı ele geçirişinin 3. yıldönümü günü olan **5 Temmuz'**da ülkede **genel greve** gidilmesi için çağrıda bulunmuştur.

Barolar Birliği, demokratik hükümet düzenine dönülmesini, serbest seçimlerin yapılmasını, basında sansürün kaldırılmasını, sendikacılığı engelleyici hükümlerin giderilmesini ve siyasal suçluların affını da istemiştir.

URUGUAY CUNTASI 5 MUHALEFET LİDERİNİ TUTUKLADI

Uruguay Cuntasının, yaptığı atamalara sürekli karşı çıkmalarından ötürü beş muhalefet liderini tutukladığı bildiriliyor. Tutuklanan liderlerin ailelerinden alınan bilgiye göre, Polis **Colorado** ve **Balanco** partilerinin yöneticilerinden başka **Hristiyan Demokrat Partisi** Başkanı **Juan Terra'**yı tutuklayarak götürdü.

Uruguay'da 1973 yılında Meclisi fesheden Silahlı Kuvvetler üç yıl sonra da Başkan **Juan Bordaberry'**i görevinden uzaklaştırarak, iktidarı tamamen ele geçirmişti. Uruguay'da aralarında birçok eski genarel ve Hristiyan Demokrat Partisi üyelerinin de bulunduğu çok sayıda muhalif tutuklu bulunmakta; ayrıca, 12 binden fazla kişi kamu haklarından yararlanamamakta ve politika yapamamaktadır.

TÜRKİYE İŞÇİ SINIFI

örgütlenmesi, eylemleri, mücadelesi



IŞIKLAR:

"YIĞINSAL GREVLERİN ÇÖZÜMÜ, YENİ YÖNETİMİN BAŞLICA SORUNUDUR"

DİSK Genel Sekreteri **Fehmi Işıklar,** Konfederasyonun yeni çalışma dönemi konusunda yaptığı açıklamada, **"Önümüzdeki dönemde, ekonomik alanda en büyük sorunumuz, yığınsal şekilde sürdürülen grevlerin çözümlenmesidir."** dedi.

Işıklar, değişik işkollarında binlerce işçiyi kapsayan grevlerin başarıya ulaştırılması için, konfederasyonumuzun planlı bir çalışma sürdüreceğini açıkladı ve şunları söyledi:

"Bilindiği gibi, başta, metal, dokuma ve cam işkolu olmak üzere, çeşitli işkollarında DİSK üyesi sendikalar, uzun süredir binlerce yiğit işçisiyle grev sürdürmektedir.

Bu grevlerin başarıya ulaştırılması, yeni seçilen DİSK Yönetiminin önündeki ekonomik planda birinci sorunudur.

Sorunun çözümü için, bir süre sonra, ilgili sendika yöneticileriyle bir toplantı yaparak, grevlerle ilgili gelişmeleri gözden geçireceğiz. Ayrıca işverenlerin ve örgütlerinin tutumunu değerlendirerek, DİSK ve üyesi sendikalarla sürdüreceğimiz yolları belirleyeceğiz."

Işıklar, DİSK içinde, grevlerle ilgili olarak daha önce kurulan komitenin çalışmalarını sürdürdüğünü, ayrıca grev fonunun daha geliştirilmesi için yeni çalışmalar yapılacağını belirtti.

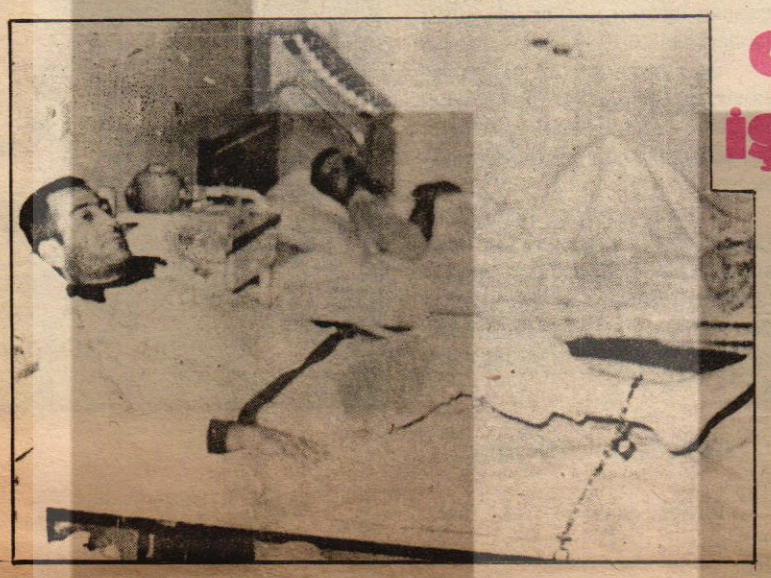

İNTER OTELİNDEKİ GREV KALKIYOR

Oleyis'in bir yılı aşkın süredir, **İstanbul İntercontinental Oteli'**nde sürdürdüğü grevin önümüzdeki günlerde kalkması bekleniyor.

Oleyis yöneticileri, uzun süredir başarıyla grevi sürdüren **400** grevcinin, grevde geçen süre için, yaklaşık 150'şer bin lira alacaklarını açıkladılar.

İnter Oteli'ni, yeni bir firmanın kiralaması üzerine sözleşme görüşmeleri tekrar başladı. Görüşmelerin önümüzdeki günlerde tamamlanacağı ve grevin kalkacağı bildiriliyor.

Öte yandan, **Oleyis'**in, **Büyük Ankara, Stad** ve **Marmara** otellerinde aldığı grev kararlarının hükümet tarafından ertelenmesi üzerine, **Oleyis, Danıştay'**a başvurdu. **Danıştay Dava Daireler Kurulu,** Hükümetin erteleme kararını bozarak, **"yürütmeyi durdurma"** kararı verdi.

CHP'Lİ 43 PARLAMENTER İŞKENCELER KONUSUNDA MECLİS ARAŞTIRMASI İSTEDİ

CHP'li **43 Milletvekili** ve **Senatör** 27 Haziran 80 günü **Meclis Başkanlığına** verdikleri bir önerge ile, **işkenceler** konusunda **Meclis araştırması açılmasını istemişlerdir.**

Araştırma önergesinde **"çağdışı bir yönetimin insanlarımıza uyguladığı işkence yöntemlerinin kamuoyuna sergilenebilmesi için bir Meclis araştırması açılmasında yarar görülmektedir"** denilmiş ve bu iktidar döneminde işkence makinaları üretildiği bildirilmiştir.

Araştırma önergesinde şu görüşlere yer verilmiştir: **"Bugün devletin korunması Anayasa ve yasalarla emredilen insan sağlığı ve özgürlüğü devlet güçlerince ve iktidarın emirleriyle çiğnenmektedir. Hiç bir uygar ülkede uygulandığını sanmadığımız çeşitli işkence yöntemleri ile hergün yüzlerce insanımız ölmekte ya da sağlığını yitirerek, kendisine ve ailesine bakamayacak duruma getirilmektedir. Bu çağdışı işlemlerin, özel olarak üretilen işkence araçları ve makinaları ile yapıldığı herkesçe bilinmektedir. Söz konusu işkence aracının nerede ve hangi makamın izniyle üretildiği şu anda bu araçtan ülkemizde kaç tane bulunduğu, aracın işkencede kullanılma emrinin hangi yetkili tarafından verildiğini, bu araçla işkenceye tutulduğu halde suçlu olmadığı anlaşılanların sayısı, işkence sonucu ölen ve yaralanan yurttaşlarımızın sayısı konularının açıklığa kavuşması için Meclis araştırması açılmasını dileriz."**

BAKANLAR KURULUNUN GREV ERTELEMELERİ SÜRÜYOR

Bakanlar Kurulu **"Milli Güvenlik"** gerekçesiyle **Oleyis Yeni Haber-İş, Petkim-İş** ve **Petrol-İş** Sendikalarının çeşitli işyerlerinde aldıkları grev kararlarını birer ay süreyle ertelediği.

D.İ.S.K.'e bağlı **Yeni Haber-İş Sendikası'**nın, **P.T.T. İşletmesi Genel Müdürlüğü'** nün bütün işyerlerinde toplu sözleşme görüşmelerindeki anlaşmazlıktan sonra, Uzlaştırma Kurulu kararının da işverence benimsenmemesi üzerine aldığı grev kararı; **D.İ.S.K.'**e bağlı **Petkim-İş Sendikası'**nın **T.P.A.O. İzmir Aliağa Rafinerisi Bölge Müdürlüğü** ve bağlı işyerlerinde toplu sözleşme görüşmelerindeki uyuşmazlık nedeniyle aldığı ve 1500 işçiyi kapsayan grev kararı ile Türk-İş'e bağlı **Petrol-İş Sendikası'**nın, **T.P.A.O.**'ya bağlı birçok işyerinde aldığı grev kararı ertelendi.

Ayrıca, **D.İ.S.K.'**e bağlı **Oleyis Sendikası'**nın **Büyük Ankara Oteli'**nde 12 Mayıs, **Stad** ve **Marmara** otellerinde 20 Mayıs günü aldığı ve toplam 700 işçiyi kapsayan grev kararları da Bakanlar Kurulu'nca ertelendi. Grevleri ertelenen **Yeni Haber-İş** ve **Oleyis** yöneticileri, erteleme kararının yasalara aykırı olduğunu belirtmiş ve **Danıştay'**a başvuracaklarını bildirmişlerdir...

Öte yandan, **D.İ.S.K.'**e bağlı **Petkim-İş** tarafından **Abfar** ve **Fako** işyerlerinde alınan grev kararları, Bakanlar Kurulu'nca ikinci kez ertelendi...

Danıştay, madenlerin eski sahiplerine verilmesi hakkında "Yürütmeyi durdurma" kararı verdi

Arama ruhsatları ve işletme hakları Devletçe geri alınan madenlere ait arama ruhsatları ve işletme haklarının eski sahiplerine geri verilmesine ilişkin Bakanlar Kurulu kararı hakkında, **Danıştay Dava Daireler Kurulu, "Yürütmeyi durdurma"** kararı vermiştir.

Çeşitli sendika ve kuruluşlar , yürütmenin durdurulması istemiyle **Danıştay'**a başvurmuşlardır. Yürütmenin durdurulması istemiyle **Danıştay'**a başvuran sendika ve kuruluşlar arasında **TMMOB, TMMOB Maden Mühendisleri Odası, Yeraltı Maden-İş Sendikası, Maden-İş Federasyonu** bulunmaktadır.

Enerji ve Tabii Kaynaklar Bakanlığı aleyhine **Danıştay'**da açılan dava, **27 Haziran** günü **Danıştay Dava Daireleri Kurulu**'nda görüşülmüş ve kurul oybirliğiyle dava sonuna kadar **yürütmenin durdurulmasını kararlaştırmıştır.**

İM-DER: "Çalışma Bakanlığı yetki uyuşmazlıklarını kasıtlı olarak uzatıyor"

İş Müfettişleri Derneği (İM-DER) bir açıklama yaparak, **Çalışma Bakanlığı'**nın yetki uyuşmazlıklarını kasıtlı olarak uzattığını ileri sürdü. **İM-DER'**in açıklamasında, özellikle kamu işyerlerinden çıkartılan işçilerle ilgili işçi ve sendika başvuruları ile, tüm yetki uyuşmazlıklarının belli müfettişlerce incelettirildiği belirtilmiştir.

Bu uygulamanın yetki uyuşmazlıklarının sonuçlanma sürelerini uzattığından yakınılmıştır.

Yetki uyuşmazlıklarının çözümünde **"durum saptaması"** uygulamasının kaldırılmasından bu konuda yayınlanan genelgeye göre üye kayıt fişleri ile uyuşmazlıkların çözümüne çalışılmaktadır. Uygulamaya göre sendikaların işçiler adına ibraz ettikleri fişlerdeki imzaların kendilerine ait olup olmadığı iş müfettişlerince saptanmakta bu ise uzun zaman almaktadır.

Yapılan açıklamada, **AP** azınlık iktidarının ücretlerin sınırlandırılması doğrultusunda izlediği ekonomik politikanın uygulamaya geçildiği belirtilmiştir. Hızlı enflasyon sonucu, işçilerin satın alma güçlerinin hızla düşmesi düzeyinde kalamamaları eleştirilen bildiride, bu anti-demokratik uygulamaların toplu sözleşme düzenine açıkça bir müdahale olduğu ifade edilmiştir.

DAHA FAZLA KÂR KAN

akciğer hastalıkları

Sanayide kullanılan çeşitli kimyasal maddeler toz halinde işçilerin akciğerlerinde kanserden başka çeşitli akciğer hastalıklarına yol açarlar. Özellikle tozların neden olduğu akciğer hastalıkları çok sayıda işçinin ölümüne neden olur.

Akciğer toz hastalıklarının genel adı **pnömokonyoz**'dur. Bu genel ad altında işçilerin yakalandığı değişik akciğer hastalığına neden olan maddeye dayanılarak bir ad verilir.

Uluslararası Çalışma Örgütü, pnömokonyozu şöyle tanımlar: **"Akciğerlerde biriken ve radyolojik görünüm yapan inorganik tozlardan oluşan hastalıklar"** diye tanımlar. Bu tanımın ışığında çeşitli kimyasal maddelerin oluşturduğu hastalıkları yeniden sınıflandıran Uluslararası Çalışma Örgütü eskiden **pnömokonyoz** arasında sayılan pamuk ve keten tozlarının yol açtığı **bissinoz** hastalığını pnömokonyoz sınıfından çıkarmıştır.

Akciğer toz hastalığına maruz kalan işçiler şunlardır: Lağımcılar, tabancılar, taramacılar, barutçular, kazmacılar, domuz damcıları, dökümhane işçileri, kömür işçileri, temizleme tozu işçileri, kum püskürtme işçileri, değirmen işçileri, seramik işçileri, taş yontucuları, tünel işçileri, taş kırıcıları, pamuk ve demir tozu olan ortamda çalışan tekstil ve maden işçileri, beliryum ve boksit ile çalışan işçiler, tütün ve çimento işçileri, asbest işçileri... Değişik büyüklükteki katı tanelerin oluşturduğu tozlar işçilerde çeşitli hastalıklara yol açar. En önemli tozlardan tüm madenlerde rastlanan serbest silis (SiO_2) **Silikoz**'a, kömür tozları **antrakoz**'a, alüminyum tozları **alüminoz**'a, asbest tozları **asbestoz**'a yol açar.

Ayrıca uranyum, taryum, radyum gibi radyoaktif maddelerin tozları da kalıtımsal bozukluklar dahil işçilerde çeşitli tahribat yapar.

Akciğer toz hastalıklarının büyük bölümü röntgen ile teşhis edilebilir. Ve aşağıda kısaca ele alacağımız bu hastalıklardan ancak bir kaçı Türkiye'de meslek hastalığı olarak kabul edilir. Türkiye'de hastaneye akciğerlerinden şikayetci olarak giden işçilere genellikle **verem** teşhisi konmakta, ciddi bir inceleme yapmadan işçilere çalışma koşulları değil, kötü beslenme sonucu hasta olduğu bildirilmekte ve işçiye et yemesi, süt içmesi tavsiye edilmektedir.

Bugün Türkiye'de çok sayıda işçi akciğer toz hastalıkları nedeniyle geçici ya da sürekli iş göremez hale gelmekte, çok sayıda işçi de bu nedenle ölmektedir. Ama sağlık istatistiklerinde bu hastalıklara genel olarak yer verilmemektedir.

Akciğer hastalıklarının başlıcaları şunlardır:

SLİKOZ:

Toz hastalıklarının en eskisidir. Kesin bir tedavisi de yoktur. Bronşit ve tüberküloza da yol açabilir.

Slikoz hastalığına **"serbest slika"** tozlarının yutulması neden olmaktadır. Feldspat, kaolin, mika, talt, siyah mermer tozlarının bulunduğu ortamda çalışan işçilerde, taş kırıcılarında, kömür, kalay demir madeni işçilerinde, dökümhane işçilerinde silikoz hastalığı çok sık görülmektedir.

ASBESTOZ:

Asbest tozlarının solunum yoluyla akciğere girmesi ile oluşur. Özellikle asbest yünü üreten tekstil işçileri arasında çok yaygındır.

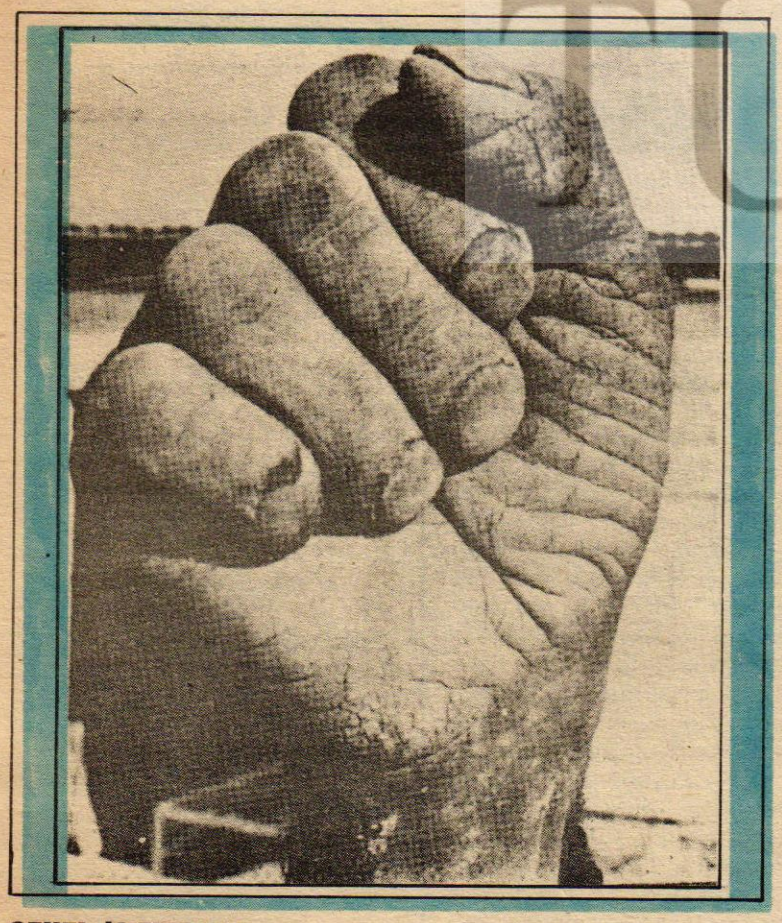

Bu hastalığın geriye dönüşü yoktur. Etkili bir tedavi yolu da bilinmemektedir. Asbestoza yakalananların % 50'si genellikle akciğer kanserinden ölmektedir.

Hastalık göğüs bölgesine büyük bir acı vermektedir. Bazı fabrikalarda asbestoz nedeniyle nefes güçlüğü çeken işçilerin daha rahat nefes almak için merdivenleri ters çıktığı görülmüştür.

BİSİNOZ:

Pamuk, keten, kenevir, jüt tozu altında çalışan işçilerin yakalandığı bir akciğer hastalığıdır. Hastalık bu maddelerle çalışan harman işçilerinde çırçır işçilerinde görülür.

Saman ve ot tozu nedeniyle tarım işçilerinde görülen hastalık ise **"Kahverengi akciğer"** hastalığı olarak adlandırılmaktadır.

Kronik bronşit, astım, anfizem, kimyasal maddelerin yol açtığı daha fazla bilinen hastalıklardır. Verem hastalığı akciğer toz hastalıkları yoluyla işçilerde daha çabuk tahribata yol açar.

deri hastalıkları

İşçiler arasında en fazla rastlanan deri hastalığı deri iltihabıdır (dermatit.) Her yıl binlerce işçi çeşitli deri hastalığından şikayet eder. Türkiye'de işçiler arasında deri hastalıkları oldukça yaygındır, ama deri hastalıklarının çoğu hâlâ meslek hastalıklarından sayılmamaktadır.

Deri iltihabına yol açan başlıca maddeler şunlardır: bazı makine yağları, alkaliler, kromatlar, bikromatlar, sentetik rezinler, tiner, parafin, trikloroetilen, bazı petrol ürünleri; zift, katran, kömür katranı ürünleri, kurum. Ayrıca ışıma ve tozlu elbiselerin sürtünmesi de deri iltihabına yol açar. Son yapılan araştırmalarda kromat ve bikromatların deride ve burunda kromat ülserine yol açtığı açıklanmıştır.

kimyasal zehirlenmeler

Bugün sanayide kullanılan çok sayıda kimyasal madde yetersiz güvenlik önlemleri ve sızıntılar nedeniyle işçilerde zehirlenmeye yol açmaktadır. Zehirlenme sonucu çok sayıda işçi ölmektedir.

Zehirli kimyasal maddeler işçilerin dolaşım sisteminde çeşitli hastalıklara yol açarak karaciğer, böbrek, beyin, sinir ve kemik sisteminde önemli tahribata neden olmaktadır.

İşçilerin zehirlenmelerine yol açan ve nefes almalarını zorlaştıran başlıca gazlar şunlardır: Amonyak, kükürt dioksit, hidrojen, klorür, klor, karbon monoksit, hidrojen sülfür, hidrojen siyanür, arsin, fosfen, nikel karbonil.

1. ve 2. Dünya Savaşlarında ve Vietnam Savaşında kullanılan zehirli gazları oluşturan çeşitli kimyasal maddeler bugün rahatlıkla sanayide kullanılmaktadır.



Yapılan incelemelerde 1952 yılında 4000 Londra'lının 1.3 ppm'lik kükürt dioksit (SO_2) sisinden öldüğü, 1967'de de New York'da 100'den fazla kişinin 0,5 ppm×lik SO_2 sisinden hayatlarını kaybettiği açıklanmıştır.

Türkiye'de SO_2 için saptanan eşit değer 5 ppm olmasına rağmen örneğin Bandırma'da kurulu Sülfürik Asit Fabrikasındaki ölçme araçları SO_2 derecesini en az 25 ppm olarak göstermektedir. Bandırma'da yalnız fabrikada çalışan işçiler değil, çevre halkı ve çevredeki arazilerde SO_2'den zarar görmektedir.

Kurşun mangenez, kadmiyum, civa, arsenik, fosfor, beriliyum, fenol, karbon sülfür, krom, nikel oksit, anilin, bazı halojenli bileşikler, benzen (**benzol**).. gibi kimyasal maddeler zehirlenmeye yol açan nesnelerin başında gelir.

Kurşun ve kurşunun tüm bileşikleri (**özellikle kurşun tetraetil**) işçilerde çeşitli biçimlerde zehirlenmelere yol açar. Değişik biçimlerde vücuda giren kurşun özellikle dalak, karaciğer, böbrek, diş kenarları ve kemiklerde toplanır. Hücrelerdeki demiri yokettiğinden kansızlığa (**anemi**) yol açar. Kabızlık ve karın ağrısı ile kendini belli eder. Omuz, kol, elde felç yapar, beyin iltihabına yol açar. Özellikle kurşun madeni işçileri, akümülatör işçileri, kurşunlu boya işlerinde çalışan işçiler, matbaa işçilerinde sık sık kurşun zehirlenmesine yolaçabilir.

Kurşun çok zehirli bir maddedir. Kurşun zehirlenmesiyle iştahsızlık, kabızlık, karın ağrıları başlar. Zamanla dişler dökülür giderek felç ortaya çıkar.

Çocuk oyuncaklarının kurşunlu boya ile boyanması çocuklarda da kurşun zehirlenmesine yol açabilir.

Benzen (benzol) eritici özelliğiyle sanayide çok kullanılan bir maddedir. Yapıştırıcı madde hazırlanmasında, suni deri üretiminde, yağlı boya ve cilaların yapımında, kimya sanayisinde, yağları çözmede, kauçuk ve film sanayisinde, kuru temizlemede kullanılır.

Benzen kan ve kan yapıcı sistem üzerinde ağr tahribat yapar. Bugün İstanbul, Gedikpaşa' da binlerce deri ve kundura işçisi benzen ile zehirlenmektedir. Benzen ölümle sonuçlanan kansızlıklara, kan kanserine yol açmaktadır.

Ülkemizde benzenin eşik değeri 20 ppm'dir. 1970'de 12 sayacı ve 1 ayakkabıcının bulunduğu işyerlerinde yapılan bir araştırmada benzen derişimi 150-420 hatta bazen 650 ppm bulunmuştur.

4 yıl sonra yapılan başka bir araştırmada ise bir makina fabrikasında işyeri havasında 91-203 ppm, kullanılan trende ise % 40 oranında benzen bulunmuştur.

Tüzüğe göre benzen miktarı % 1'i geçmemek durumundadır. Ama Türkiye'de işçiler bu sınırın 40-50 katı aşıldığı yerlerde yavaş yavaş ölmeye devam etmektedirler.

Cıva buharının çeşitli biçimlerde vücuda girmesi sonucunda gözyaşı ve tükürük salgısında artma, ağız ülseri, aşırı sinirlilik, titreme, çeşitli böbrek hastalıkları ve beyinde önemli hastalıklar ortaya çıkabilir.

Tarım ilâçları üreten işçiler ve bu ilâçları kullanan tarım işçileri de çeşitli biçimlerde zehirlenmektedirler.

DEVAM EDECEK

İŞÇİ SINIFI TARİHİ



EKİM DEVRİMİ ÖNCESİNDE RUSYA

ÇARLIK RUSYASINDA İKİ HAPİSHANE:

Çarlık Rusyasında iki hapishane vardı. Birisi demir parmaklıklı ve taş duvarlı ülkenin her yanına yayılmış ceza evleriydi. Çarlığa karşı çıkan, Avrupa'nın eşitlik, özgürlük gibi burjuvazinin liberal düzencelerinden esinlenen aydınlar bu hapishanelere atılırlar ya da Sibirya'ya sürülürlerdi. Ayaklanan, toprak işgal eden, toprak ağalarına karşı çıkan köylüler öldürülmezlerse cezaevlerine atılırlardı. İşçi sınıfının mücadelesi de şehitler verir, öncüleri cezaevlerine atılır sürülürlerdi. İşçi sınıfı bilimi yaygın olarak cezaevlerinde öğrenilirdi. Ülkenin aydınları yurt dışına kaçmak zorunda kalırlardı. Cezaevleri yüzbinlerce insanla dolup taşardı. Rusya işçi sınıfı; ölüm, işkence, cezaevi, sürgün içinde yoğruluyordu.

İkincisi Rusyanın sınırlarıyla kaplı büyük hapishaneydi. **Rusyanın içindeki bütün uluslar bu sınırların içine hapsedilmişti.** Ağır bir Ruslaştırma politikası ile, ulusların özgürlük kavgaları engellenirdi. Rusça dışında, milliyetlerin kendi dillerinde okuyup yazmaları, konuşmaları yasaktı. Çarlık ordusunda subay olamazlar, devlet dairelerinde görev alamazlardı. Onların başka milliyetten değil Rus oldukları ezberletilirdi. Rusların efendi ulus oldukları resmi devlet görüşüydü. Rus olmayan milliyetler, Gürcüler, Türkler, Tatarlar, Azeriler, Kürtler, Ermeniler aşağılanırdı.

Bu nedenle Çarlık Rusyasının sınırları içinde güçlü milliyetçi akımlar vardı. Ulusların milli ayaklanmaları, özellikle Avrupa'dan gelen burjuva milliyetçiliğinin rüzgarıyla alevleniyordu. Milliyetçi ayaklanmaları Çarlık ordusu kan ve ateşle bastırıyordu.

ÇARLIĞIN GÜÇLÜ DEVLET YAPISI:

Eskimiş toplumsal ilişkilerin içine sığmayan üretim güçlerinin gelişimini, on milyonlarca işçi ve köylünün mücadelesini, feodal kurumların koyduğu engelleri aşmak isteyen burjuvazinin gelişimini ve burjuvazinin eşitlik ve özgürlük isteyen liberal düşüncelerini, son olarakta ağır bir Ruslaştırma politikası altında inleyen ulusların kurtuluşunu engelleyen, kısaca Rusya'da devrim sürecine engel olmak isteyen çok güçlü bir devlet yapısı vardı .

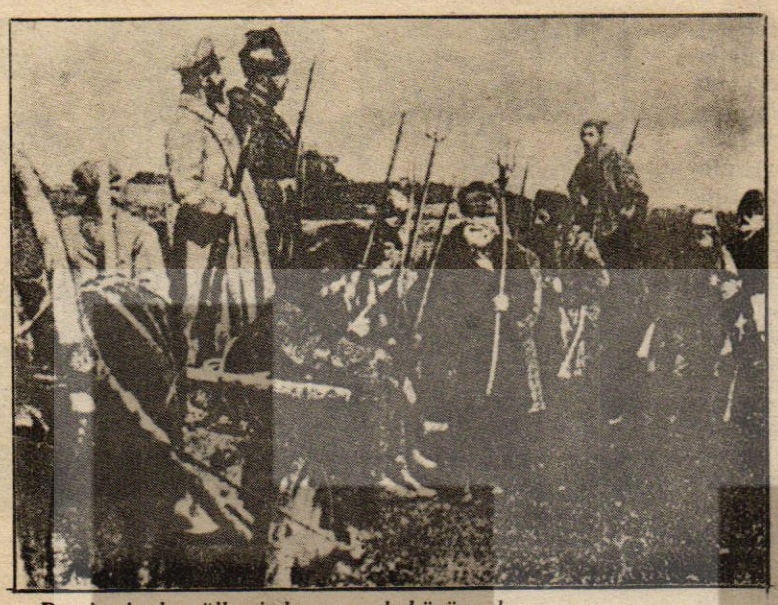

Devrimci eylem ülkenin her yanında büyüyordu. Fotoğrafta, devrimci köylülerden bir grup görülüyor.

Siyasi rejim monarşiydi. Yani tek kişinin mutlak iktidarı olan hükümdarlıkdı. Rusya'da ardı ardına gelen Çar sülâlesi, iktidarın ve devlet çarkının mutlak hakimiydi.

Çarlığa bağlı devlet çarkı ve Çarlık ordusu, bütün bu devrimci gelişimleri engellemekle görevliydi. **Çar gizli polis ağı, Rusya çapında yaygınlaşmıştı.** Yığınların üzerine kan, ateş, işkence, zulüm dağıtıyordu.

Çarın erkini pekiştiren dini kurumlar da kırsal alanlara dek yayılmıştı. Bu dinsel kurumlardan aldığı güçle Çar ve Çar sülalesinin erki tartışılmaz oluyordu. Çar sülâlesi ve bizzat Çar tanrıdan aldığı yetki ile hükmediyor, topraklardan ve zenginliklerden yararlanma hakkını tekelinde tutuyordu. Yeryüzünün iyi kurallarını da onlara rütbeler, kontluklar, topraklar dağıtarak tanrının kendine verdiği nimetlerden yararlandırıyordu. Tanrının verdiği güçle davrandığını söyleyen imparatorlara savaş açıyor, Çarlığın zenginliklerini artırmak için halkları hep birlikte birbirine kırdırıyordu. Çarlık eğitim kurumları, bu durumu kalıcı kılmaktan başka bir işe yaramıyordu. Bu nedenle de gelişen kapitalizme cevap veren eğitim için aydınlar Avrupaya giderlerken, Çarlık dini eğitimi temel alıyordu. Çar sülâlesi ise Avrupadan getirilen **"mürebbiye"** lerle yabancı dil, müzik, dans, Çarlığın şanlı tarihi, soyluluğun incelikleri, gibi dersleri büyük malikanelerinde görüyorlar, **"eğitilmiş"** oluyorlardı.

ÇARLIK RUSYASININ ÇÖZÜLÜŞÜ:

Rusya'da devrim öncesi özet olarak verdiğimiz bu toplumsal yapı, içten içe çökmeye başlamıştı.

İşçi sınıfının sayıca artması yanında, özellikle Avrupa'da iktidara yönelik işçi sınıfı eylemlerinin deneyleri, 1. Enternasyonaldan çıkarılan dersler ve **burjuva düşüncesini aşmış işçi sınıfı aydınlarının varlığı.** Rusya işçi sınıfının örgütlenme ve iktidara yürüme gücünü olgunlaştırıyordu. Toprak ağalığına, Çarlık despotizmine karşı köylülüğün özellikle topraksız ve az topraklı köylülerin yoğun mücadeleleri, işçi sınıfının, Rusyanın geniş kırsal alanlarına kadar büyük bir gücü yanına almasına yol açıyordu. Rusya **"Uluslar hapishanesinden"** kurtulmak isteyen Ulusal akımlar, ayaklanmalar devrimci gelişimi hızlandırıcı etmendi. Gene kapitalizmin gelişmesi özellikle burjuvazinin liberal kesimlerinin Çarlık monarşisini yıkmak ve **kendi gelişimlerine engel olmayacak bir devlet ve demokratik Cumhuriyet istemlerine yol açıyordu.** Öğrenci gençlik, sınıfsal köken olarak burjuva ve küçük burjuvadan gelmeydi. Çağın ilerici fikirlerine ve bu arada işçi sınıfı bilimine açıktı. Çarlığa karşı eylemlere girişiyordu. Çar ordusundaki burjuvazinin özgürlük ve eşitlik düşüncelerinden etkilenen subaylarda, Çarlığın girdiği savaşlarda hiç bir çıkarı olmayan askerlerde büyük hoşnutsuzluklar ortaya çıkıyordu içinde devrimci fikirler yaygınlaşıyordu. Çar soyluları, devlet çarkının bürokratları, Çar ordusunun rütbe, şan şöhret, debdebe düşkünü subayları ve Çar'ın eteklerinde dolanan diğer sömürücü sınıflar, bir yığıntı gibi, kan ve zulüm dağıtarak Rusya emekçilerinin üzerine çöreklenmişti. **Yığınlarla, Çarlık yönetimi ve eskimiş sömürücü sınıflar arasındaki uçurum derinleşerek artıyordu.** Gelişen, ileriye yönelen üretici güçleri, Rusya feodal yapısının sınırları içinde tutmak artık mümkün değildi. Eskimiş üretim ilişkileri parçalanmaya başlamıştı.

Rusya 1917 Ekim Sosyalist Devrimi ile tamamlanan; iki karekterli, önce burjuva ve ardından sosyalist devrim sürecine bu koşullarda girdi.

öğrenelim öğretelim

EKONOMİ POLİTİĞİN SINIFSAL ÖZÜ

Geçen sayımızda, **"işçi sınıfının da bir ekonomik politik bilimi vardır"** demiştik. Toplumların gelişimini hatırlarsak, insanlığın önce sınıfsız bir toplumda, daha sonra sınıflı toplumlarda yaşadığını görürüz. Sınıflı toplumlarda, her sınıfın kendine özgü bir bakış açısının bulunduğunu da biliyoruz. Şimdi biraz bu konuyu inceleyelim.

Sınıflı toplumlarda her sınıf, kendi düzeninin ekonomi politiğini savunmuştur. Kapitalist toplumda da egemen olan kapitalistler, kendi düzenlerinin değişmeyeceğini isbat etmeye çalışırlar. Toplumun değişken değil durağan olduğunu, sınıflı düzenin değişmeyeceğini savunur ve kendi adamlarına savundururlar.

İşçi sınıfı bilimi, toplumların sürekli ileriye doğru değişeceğini, sınıflı toplumlarda üretici güçlerle, üretim ilişkileri arasında sürekli bir çelişki olduğunu açıklar. Üretim güçlerinin gelişmesini kapitalist toplumdaki üretim ilişkilerinin engellemeye çalıştığını ve bu anlamda da, toplumların değiştiği gibi, kapitalizmin de değişeceğini yaratıcı bir şekilde isbat eder.

Kapitalistler, bu sömürü ve baskı düzenini nasıl sürdürürüz diye uğraşırken; işçi sınıfı, bu aşağılık düzeni nasıl yıkarız diye mücadele eder.

Genel ekonomi politiğin meseleye bakışı, yorumları, ele aldığı konu farklıdır. İşçi sınıfı, toplum nasıl değişir sorusuna yanıt ararken, kapitalistler, bu düzeni nasıl sürdürürüz sorusunun cevabını araştırır ve elde ettikleri sonuçlara göre davranırlar. İşçi sınıfı bilimi, işçi sınıfının nasıl sömürüldüğünü ve bu sömürüden nasıl kurtulacağını gösteren bir bilimdir.

İşçi sınıfı bilimi, bir yandan da toplumların nasıl ileriye gideceği sorusuna da cevap verir. Bu anlamda, işçi sınıfının çıkarları, toplumsal ilerlemenin çıkarlarıyla, tarihi gelişimin objektif eğilimiyle özdeştir. Sömürücü sınıf ve zümreler dışında işçi sınıfı iktidarı tüm insanların lehinedir.

Nihayet ekonomi politik, işçi sınıfının kapitalist toplumda sömürüden kurtulma çabalarına hizmet ederken, sosyalist ülkelerde ise sosyalizmin ve sınıfsız toplumun kurulmasına hizmet eder.

İçinde yaşadığımız sınıflı toplum, burjuvazinin egemen olduğu **"kapitalist toplum"**dur.

İşçi sınıfının iktidarda olduğu bir yönetim biçimi de vardır. O da SOSYALİZM'dir. Bugün, dünyanın üçte birinde sosyalizm-işçi sınıfının iktidarı-kurulmuş ve başarılı bir şekilde yaşamaktadır.

Gelecek sayımızda, ekonomi politiğin konusunu inceleyeceğiz.

DİSK, 7. GENEL
DAHA DA GÜ

DİSK 7.Genel Kurulunu, **25 Haziran, 2 Temmuz** tarihleri arasında yaptı. Harbiye Muhsin Ertuğrul Şehir Tiyatrosunda çalışmalarına başlayan Genel Kurul **468** delegenin katılımıyla açıldı. Kongre çalışmalarını çok sayıda yerli ve yabancı konuk da izledi.

Kongrenin açılışını Genel Başkan **Abdullah Baştürk** yaptı. **Baştürk,** aşağıda geniş bir özetini verdiğimiz konuşmasında, dünya ve ülke sorunlarına değinerek, işçi sınıfının birliğinin önemini vurguladı. **Baştürk'ün** konuşmasından sonra, yerli ve yabancı konukların konuşmalarına geçildi. **Sovyetler Birliği, Dünya Sendikalar Federasyonu** (DSF), **Belçika, Bulgar, Fransa, (CGT), Kuzey Kıbrıs (Dev-İş), Kuveyt, Polonya** ve **Bulgaristan'**dan gelen sendikacı konuklarımız, konuşmalarında, **DİSK'**in onurlu mücadelesinden, kararlı ve bilinçli eylemlerinden söz ettiler. İşçi sınıfının, uluslararası düzeyde çıkarlarının ve kurtuluşlarının ortak olduğundan söz eden konuşmacılar, delegasyon tarafından ilgiyle izlendi. Ülkemizdeki siyasal partiler adına söz alan **TİP** Genel Başkanı **Behice Boran, TSİP** Genel Başkanı **Ahmet Kaçmaz, TBP** Genel Başkanı **Mustafa Timisi SDP** temsilcisi ve Sosyalist **Vatan Partisi** Genel Başkan Vekili de **DİSK** Genel Kurulunun, ülkemizin içinde bulunduğu zor günlerde toplandığını ve önemli görevleri yüklendiğini belirterek, görüşlerini dile getirdiler. Demokratik Kitle Örgütleri adına **TÖB-DER** Genel Başkanı **Gültekin Gazioğlu** konuştu. **DİSK'**e üye olmamakla birlikte, sınıfımızın çıkarları



DİSK'in 7. Genel Kurulunda seçilen Yürütme Kurulu ilk toplantısını yaptı.

GENEL KURULDA KONUŞAN BAŞTÜRK: "SAVAŞIYO

KAZMAYI TUTANLAR, ÇELİĞE SU VERENLER, PETROLÜ DAMITANLAR, HARFLERİ DİZENLER, EKMEĞİ PİŞİRENLER, HİZMETLERİ ÜRETENLER, KUMAŞLARI DOKUYANLAR "İŞYERLERİ KALEMİZ, YAŞASIN DİSK" DİYE HAYKIRIYORLAR.

"ÜRETİLEN HER ŞEYE ALINTERİMİZİ, CANIMIZI, KANIMIZI KATAN, ÜRETİMİ ELİNDE BULUNDURAN, YAŞAMI DURMAKSIZIN ÜRETEN BİZ MİLYONLAR, MUTLU GÜNLER İÇİN, KİMSENİN KİMSEYİ SÖMÜRMEDİĞİ, KİMSENİN KİMSEYE KUL OLMADIĞI GÜZEL GÜNLER İÇİN, BARIŞ VE KARDEŞLİK İÇİN SAVAŞACAĞIZ"

İşçi sınıfımızın ve emekçi halkımızın göz bebeği, en güçlü ve devrimci tek sınıf ve kitle üst örgütü; canımız, kanımız, her şeyimiz **DİSK'**in **7.Genel Kurulu 25 Haziran 2 Temmuz 1980** tarihlerinde **İstanbul'**da yapıldı. Genel Kurulu çok sayıda yerli ve yabancı konuk, başından sonuna dek büyük bir ilgiyle izledi.

25 Haziran 80 Cuma günü başlayan Genel Kurul'da, açış konuşmasını yapmak üzere kürsüye gelen ve konuşmasına Genel Kurulu izlemek üzere yurdun çeşitli yörelerinden ve yurt dışından katılan yerli, yabancı konukları, Basın-Yayın emekçilerini ve delegasyonu selamlayan Baştürk,

"DİSK 6.Genel Kurulundan bu yana geçirdiğimiz 2.5 yıl içinde dünya çapında halkların mücadelesi gelişmiştir. İran'da halkın toplumsal muhalefeti sonucunda Şahlık çökerken, Nikaragua halkı Somoza diktatörlüğünü yıkmıştır. Bugün uluslararası dayanışmamız, dünyanın dört bir köşesinde savaşan halklar içindir. Filistin halkı içindir. Şili halkı içindir. Brezilya, Uruguay halkı içindir. Güney Amerika'da faşist cuntaların zindanlarında bile mücadeleyi sürdürenler içindir. Irk ayrımına karşı yılmadan savaşan Zimbabwe, Güney Afrika ve Namibya halkları içindir. Emperyalizmin tüm saldırılarına rağmen sosyalizmin inşasında önemli mesafeler kaydeden Vietnam içindir. Küba içindir. Kıbrıslı emekçi halklar içindir.

Gelecekteki güzel günler için mücadele eden tüm halkları buradan saygıyla selamlıyorum " dedi.

Baştürk konuşmasında, **İran'** da **Şah'**ın yıkılmasından sonra **CENTO'**nun dağılmasından, **ABD** nin Ortadoğu'da yeni stratejiler peşinde koşmasından **(SİA) Savunma İşbirliği Anlaşması'**ndan **Ankara'**da geçtiğimiz günlerde toplanan **NATO Bakanlar Konseyi** toplantısından uzun uzun sözettikten sonra şunları söyledi:

"Türkiye'nin para-kredi politikası, kalkınma plan ve stratejileri, Uluslararası Para Fonu, Ekonomik Kalkınma ve İşbirliği Örgütü, Dünya Bankası gibi emperyalizmin kurumlarınca belirlenmekte, ulusal savunma kavramı NATO'nun saldırgan yapısının bir parçası kılınmak istenmektedir. Bir zamanlar Türkiye'yi küçük Amerika yapma sevdasına düşenlerin çömezleri, bu kez daha da pervasızca ülkemizi askeri diktatörlüklerle yönetilen Güney Amerika ülkelerine çevirmek için Amerikalı danışmaların reçetelerini uygulamaktadırlar."

Konuşmasında, hayat pahalılığının hızla arttığını, işsizliğin büyüdüğünü, işçi kıyımları ve memur sürgünlerinin dayanılmaz boyutlara ulaştığını, zaten kısıtlı olan sendikal hak ve özgürlüklerin daha da budanmak istendiğini, emperyalist mihraklarca, egemen sınıflarca desteklendiği iyice kanıtlanan faşist odakların, ayrım gözetmeksizin emekçi halka ölüm kustuklarını belirten **Baştürk, Çorum, Tariş** ve **Antbirlik** olayları hakkındaki görüşlerini dile getirdikten sonra şöyle dedi:

"Devlet terörü İzmir Inciraltı olayında en üst noktasına ulaşmıştır. Beş öğrenci arkadan ateş edilmek suretiyle öldürülmüş, daha doğrusu sırtlarından taranmıştır. İşkence, şoven baskı artarak sürmekte, anti-demokratik uygulamalar, özümsemeci politikalar yoğunlaşmaktadır. Hapishanelerdeki tutuklu sayısı 60 bini aşmıştır."

Genel Başkanımız **Abdullah Baştürk,** konuşmasının bu bölümünde de sermayenin artarak süren saldırılarından uzun uzun söz ettikten sonra şu görüşlere yer verdi:

"Ücretler dondurulmak, kıdem tazminatları gaspedilmek, yeni vergi yasa taslağı ile emekçilerin gerçekte vergi yükü artırılmak istenmektedir. Fiyat artışlarının yalnızca 1980 içinde yüzde 50 dolayında arttığı bir ortamda burjuvazinin "hayat pahalılığının nedeni sendikaların aşırı ücret istemleridir" **sloganıyla sendikalara karşı yürüttüğü kampanyanın uzantısında zaten kısıtlı olan sendikal hak ve özgürlüklere yoğun bir biçimde saldırılmaktadır.**

İktidar idari ve mali denetimlerini sağlama adı altında sendikaları tam anlamıyla sultası altına almak istemektedir. Toplu Sözleşme Koordinasyon Kurulu gibi kuruluşlarla, eşel mobil tasarısı ile toplu sözleşme ve grev hakkının gaspedilmesi amaçlanmakta, grev ertelemeleri çoğalmaktadır.

Burjuvazinin giriştiği saldırılar karşısında direnmesi doğal olan emekçi kitleleri sindirmek, ezmek, örgütlerini dağıtmak için yoğun bir politik saldırı gerçekleşmektedir.

Dernek, meslek örgütleri, sendikalar basılmakta, demokra-

. KURULUNDAN
ÇLENEREK ÇIKTI

doğrultusunda mücadele vermeyi amaçlayan Türkiye Yazarlar Sendikası Genel Başkanı **Aziz Nesin** de söz aldı. Barolar Birliği Başkanı **Orhan Apaydın**'ın konuşması ilgiyle izlendi. Kongre'de, **CHP** Genel Başkanı **Bülent Ecevit**'in gönderdiği mesaj ile 41 CHP'li millet vekilinin gönderdiği başarı mesajı okundu.

Kongrenin ilk günü çalışmaları Divan ve komisyon seçimleriyle tamamlandı. **DİSK** 7. Genel Kurulu, oybirliğiyle Divan Başkanlığına sendikamız Genel Sekreteri **Ertan Andaş**'ı, Genel Başkan Vekilliklerine Maden-İş Sendikası Yürütme Kurulu üyesi **Ekrem Aydın** ile Lastik-İş Genel Başkanı **Durmuş Ali Yalnız**'ı, yazmanlıklara ise, **Ahmet Taş, Sümer Tuna, Ersin Adlı** ve **Ersan Şen**'i seçti. Tüzük, Hesap ve Kararlar Komisyonlarının seçiminden sonra ilk gün çalışmaları sonuçlandı.

Kongrenin ikinci gününde, konukların konuşmalarına devam edildi. Bu arada, **CHP** Genel Sekreteri **Mustafa Üstündağ,** uzun bir konuşma yaparak, partisinin, **DİSK**'e ve işçi sınıfı hareketine yaklaşımını anlattı.

Daha sonra, çalışma raporu üstüne görüşmelere geçildi. Gündemin bu maddesinde, çok sayıda delege söz alarak, çalışma raporu üstüne görüşlerini dile getirdiler. İki günü aşkın süren konuşmalardan sonra, **DİSK** Yürütme

Ardı 10.Sayfada

Genel Kurul Divanı, Genel Sekreterimiz ***E. Andaş Başkanlığında çalışmaları sürdürdü.***



R VE GELİŞİYORUZ"

k örgütler, yaygın organları katılmakta, yöneticileri gözaltına ınmakta ya da tutuklanmaktaır. Siyasi iktidar bu uygulamalaın yanında tüm kamu görevlilerii resmi memur derneklerinde rgütlemek için tasarılar hazırlaaktadır.

Dernek, Gösteri ve Yürüyüş, olis Hak ve Selahiyetleri Yasaları ikensiz gül bahçesi sağlamak için eğiştirilmiştir. Sıkıyönetim Yasada aynı amaçla değiştirilmek tenmektedir. Siyasi iktidar CHP'n getirdiği önlemler paketine ırt elle sarılarak şimdi Olağanüsi Haller Yasasını, DGM Yasasını karmayı amaçlamaktadır.

"Demokratik hak ve özgürkleri" korumak adı altında yaralan sıkıyönetim ortamında temel ık ve özgürlüklere yönelik saldılar sürekli olarak yaygınlaştırılakta, sendika toplantıları, grevr, yasal hak direnişleri sıkıyönemin iznine bağlı kılınmakta, ısaklanmaktadır.

Emekçi kitlelere yönelttikleri ldırılara karşı kitlelerin gösterdidirenmeleri "Anarşi ve terör" **ye tanımlayarak saldırıları temel ık ve özgürlüklere, örgütlerimize neltmektedirler.**

Kendi yarattıkları pahalılık, izlik ve yokluğun nedeni olarak sterdikleri "anarşi ve terör"**ü ihane ederek temel hak ve gürlüklerin ortadan kaldırılması enmektedir.**

Her işyerinde ve işkolunda k ve mecburi üyeliğe dayanan ndika anlayışı çözüm olarak taya atılmakta, faşist sendikacın propagandası yapılmaktadır.

Siyasi iktidarın beyin yıkama aracı olan TRT'de ve tekelci sermayenin elindeki basın organlarında işçi sınıfı, sendikalar ve sosyalizm düşmanlığı giderek yoğunlaşmaktadır.

Bütün bu saldırı ve baskının amacı, sömürünün artarak devamı için dikensiz gül bahçesi yaratmaktır.

Saldırıları kokuşmuş düzenlerini kurtaramayacaktır. Gelecek onların değil, Türkiye işçi sınıfının ve emekçi halkımızındır. Geleceği elinde tutan işçi sınıfı bunalımdan çıkış yolunu göstermektedir.

Bunalımdan çıkış yolu BAĞIMSIZLIK ve DEMOKRASİ'dir. Temel çözüm sömürüsüz ve baskısız bir dünyadır. 'SOSYALİZM'dir."

Baştürk, konuşmasında daha sonra, **6.Genel Kurul**'dan bu yana geçen süre içinde hayata geçirilen eylemleri ve bu eylemlerin kazanımlarını sıraladıktan sonra, dönem içindeki çalışmaların uzunca bir değerlendirmesini yaptı.

Genel Başkanımız **Baştürk,** konuşmasının bir bölümünde de şu görüşleri dile getirdi:

"Bugün gündemimizin birinci maddesi daha üst düzeyde devrimci sendikal birliğin sağlanmasıdır. Temel hedefimiz faşizme karşı ortak mücadeledir.

Sol hareketin bölünmüşlüğü sonucu ortaya çıkan mücadele zaafını giderici, tıkanıklığı açıcı girişimlerde bulunması ve bu yolda somut adımlar atılması genel hareketimizin acil görevidir.

DİSK, ekonomik, politik ve ideolojik mücadelenin bütünlüğü içinde, demokratik sınıf ve kitle sendikal örgütü olma gerçeğine sadık kalarak bu acil görevin yerine getirilmesine katkıda bulunmak zorundadır.

Önümüzdeki günler, daha büyük mücadeleleri de beraberinde getirecektir. Türkiye'de her ilericiyi, her demokratı, her devrimciyi bekleyen bu zor ve çetin günlerin aşılması, sağlam ve kalıcı bir birlikten geçecektir.

Böyle bir ortamda tüm ilerici, devrimci, yurtsever, sosyalist kişi ve kuruluşlara büyük görev düşmektedir. Gün örgütlenme ve örgütlü siyasi mücadele verme günüdür.

Biz DİSK'iz. Birlikten yanayız. Ancak amaçladığımız birlik, işçi sınıfı biliminin gösterdiği, sınıfsal çıkarlarımıza ters düşmeyen, ilkeli birliktir. İşyerlerindeki, fabrikalardaki, tarlalardaki birliktir. Salt birlik için birlik değil, daha güçlü mücadele için birlik, mücadeleyi sonuçta saptırıcı, geriletici bir birlik değil, geliştirici birlik. Bizim birlik anlayışımız budur.

Bu anlamda yaşama hakkını, can güvenliğini savunan, faşist saldırı ve cinayetlere karşı çıkan herkese birlik ve eylem öneriyoruz.

Çalışma ve yaşama koşullarını iyileştirmek isteyen, temel hak ve özgürlükleri savunan herkese birlik ve eylem öneriyoruz.

Faşizme, emperyalizme, şovenizme karşı çıkan herkese birlik ve eylem öneriyoruz.

Sömürü ve baskıya karşı, sömürüsüz, baskısız, savaşsız, barış içinde bir dünya için mücadele eden herkese birlik öneriyoruz."

Baştürk konuşmasının son bölümünde ise şöyle dedi:

"Burjuvazi kavgaya davet etmiş bizi. Biz de bu kavgayı kabul etmişiz.

Yepyeni bir mücadele dönemine giriyoruz. Yeni mücadele dönemi, yeni taktikleri gerekli kılmaktadır.

Sendikal alanda, örgütlenmede, toplu sözleşmelerde, eğitimde, yayında, kısacası sendikal çalışmalarımızın her alanında yeni yöntemlere yönelmeliyiz. Sendikal demokrasinin daha mükemmel işleyebilmesi için yeni biçimleri tartışmalıyız.

Burada önümüzdeki mücadele döneminin ilkelerini, araçlarını, yeni durumların gerektirdiği yeni mücadele taktiklerini tartışacak ve karara bağlayacağız.

(....)

Bugün Türkiye'de ekonomik-demokratik mücadelenin öncülüğünü DİSK yapmaktadır. Son üç yıl içinde Türkiye'deki işçi eylemlerinde DİSK üyelerinin ezici payı bunun en açık göstergesidir. Şu anda 40 bini aşkın DİSK üyesi grevdedir.

DİSK bugün savaşıyor ve gelişiyor. Kazmayı tutanlar, çeliğe su verenler, petrolü damıtanlar, harfleri dizenler, ekmeği pişirenler, hizmetleri üretenler, kumaşları dokuyanlar "işyerleri kalemiz, yaşasın DİSK" **diye haykırıyorlar.**

Devrimci sendikal birliğin DİSK çatısı altında, DİSK'in ilkeleri temelinde sağlanacağı günlere yürüyor işçiler.

Önümüzdeki günler zor ve çetin. Ancak yılgınlığa, kararsızlığa teslimiyete yer yoktur. Mücadelemizi kararlı bir biçimde sürdüreceğiz.



İşçi sınıfı bilimi bize yol göstermektedir. Bu mücadeleyi biz kazanacağız.

Üretilen her şeye alınterimizi, canımızı, kanımızı katan, üretimi elinde bulunduran, yaşamı durmaksızın üreten biz milyonlar, mutlu günler için, kimsenin kimseyi sömürmediği, kimsenin kimseye kul olmadığı güzel günler için, barış ve kardeşlik için savaşacağız.

Bir avuç emek düşmanının düzenini mutlaka tarihin çöplüğüne atacağız. Sömürünün ve baskının olmadığı, işçilerin, emekçilerin iktidarını kuracağız. SOSYALİZMİ kuracağız.

Bu anlayışla sizlere çalışmalarınızda başarılar dilerken, faşizme karşı olan herkese "görev başına" **diyorum.**

Selam Olsun "Bütün Ülkelerin İşçileri Birleşin" **Bayrağını Dalgalandıranlara,**
Selam Olsun Sömürü ve Baskıya Karşı Göğsünü Gere Gere Yürüyenlere,
Selam Olsun Bağımsızlık, Demokrasi ve Sosyalizm Kavgasını Sürdürenlere,
Yaşasın Anti-Faşist, Anti-Emperyalist ve Anti-Şovenist Güçlerin Birliği,
Yaşasın İşçi Sınıfının Uluslararası Dayanışması,
Yaşasın Türkiye İşçi Sınıfı,
Yaşasın DİSK."

DİSK, 7.GENEL KURULUNDAN DAHA DA GÜÇLENEREK ÇIKTI

(Baştarafı 8.Sayfada)

Kurulu adına Genel Sekreter **Fehmi Işıklar** ve Genel Başkan **Abdullah Baştürk** eleştirileri yanıtladılar.

Yanıtlardan sonra, **DİSK** organlarının aklanması maddesine geçildi. Organlar, delegasyonun oybirliğiyle aklandı.

Genel Kurul, ertesi gün, komisyon raporları üstüne çalışmalara başladı. Tüzük Değişikliği Komisyonu ve Hesap Komisyonunun çalışmaları değerlendirildi. Gerekli değişiklikler yapılarak çalışmalar tamamlandı. Kararlar Komisyonunun hazırladığı Genel Kurul Kararları görüşüldü, redakte edildi ve kesinleştirilmek üzere, yeni seçilecek Yürütme Kuruluna yetki verildi. Daha sonra seçimlere geçildi.

Üst örgütümüz DİSK'in Genel Kuruluna katılan delegeler...



Yapılan seçimler sonucunda, sendikamızın da Genel Başkanı olan **Abdullah Baştürk,** yeniden **DİSK** Genel Başkanlığına seçildi. Delegasyon **DİSK** Genel Sekreterliğine ise, tekrar **Fehmi Işıklar'ı** getirdi. 6.Genel Kurulda da görev alan **Rıza Güven** ile **Mukbil Zırtıloğlu**, yeniden Yürütme Kurulu üyeliklerine seçildiler. Yeni dönemde, **DİSK** Yürütme Kurulu üyeliklerine Sendikamız Genel Sekreteri **Ertan Andaş,** Maden-İş Genel Başkan Vekili **Kemal Daysal** ile Tekstil Genel Başkan Vekili **Süleyman Çelebi** seçildiler.

Konfederasyonumuzun diğer organları ise şu şekilde oluştu:

Yönetim Kurulu: **Ekrem Akkuş İsmail Hakkı Önal, Belgüzar Can (Genel-İş), Durmuş Ali Yalnız, Kenan Akman, Celal Küçük (Lastik-İş) Mehmet Karaca , Murat Tokmak (Maden-İş), Ali Özarkalıoğlu, Tahir Güner (Oleyis) Rıdvan Budak (Tekstil), Demirhan Tuncay (Gıda-İş), Turan Ata (Bank-Sen) Mustafa Karadayı (Petkim-İş), Selahattin Sayın (Tekges-İş), Akçın Koç (Fındık İş), Yalçın Talaka (TİS), Yalçın Arıkan (Hürcam-İş) Müslim Şahin (Dev-Maden-Sen), Özcan Kesgeç (Sosyal-İş), Çetin Uygur) Yeraltı Maden-İş), Burhan Şahin (Basın-İş).**

Denetim Kurulu: **İsmail Özbiçer (Genel-İş), Talat Öz (Lastik-İş), Ali Kocaman (Oleyis)**

Onur Kurulu: **Cemal Arslan, İsmail Çalışkan (Genel-İş), Ergun Erdem (Maden-İş), Osman Özkan (Lastik-İş), Şaban Aydın (Oleyis)**

DİSK GENEL KURULUNDA HÜKÜMET VE TRT PROTESTO EDİLDİ

Üst örgütümüz **DİSK'in 7.Genel Kurulu'nda, NATO Bakanlar Konseyi** toplantısının **Ankara'da** yapılmasından ötürü hükümetin ve Genel Kurul'un açılış oturumunu yayınlayış biçimi, Genel Kurul delegelerince eleştirilen **TRT'nin** kınanması kararlaştırılmıştır.

Genel Kurul'un ikinci günkü oturumunda, **Ankara'da** yapılan **NATO Bakanlar Konseyi** toplantısıyla ilgili olarak Başbakan **Demirel'e** çekilmek üzere oybirliği ile alınan kararı içeren telgrafta şu görüşlere yer verilmiştir:

"7.Dönem Genel Kurulumuzun çalışmalarının başladığı gün aynı zamanda emperyalist saldırganların Kore'ye asker çıkartıp, Kore halkına ölüm kustuğu bir gündür. Bugün aynı zamanda Türkiye'nin saldırgan emperyalistlerin emrine verilmek üzere, Kore'ye asker gönderdiği gündür. Ve bugün, NATO Bakanlar Konseyi'nin Ankara'da toplandığı gün haline küstahça getirilmiştir.

Dünyada emperyalizme karşı ulusal kurtuluş savaşlarının öncülüğünü yapmış bir ülkenin başkentinde, dünya barışının en büyük düşmanı emperyalist-kapitalist sistemin saldırgan askeri örgütü NATO'nun Bakanlar Konseyi toplantısının yapılmasını, iktidarınızın aldığı bir dizi karar ve yaptığı uygulamayı, ülkemizi emperyalist-kapitalist sisteme daha da bağımlı kılan tavrınızın tescili ve Türkiye emekçilerinin geçmişte ve bugün emperyalizme karşı verdikleri ve vermeye devam ettikleri mücadeleye yapılmış bir saldırı sayan DİSK 7.Genel Kurulu, NATO Bakanlar Konseyi toplantısını Türkiye emekçilerine ve emperyalizme karşı mücadele eden diğer halklara karşı bir tehdit ve gözdağı verme aracı olarak niteler ve şahsınızda bu toplantıyı protesto eder."

Genel Kurul'un ikinci günkü toplantısında, TRT'nin ilk günkü oturumla ilgili olarak yaptığı yayın da tartışılmıştır. Tartışmalar sonucunda TRT'nin söz konusu yayınını protesto eden bir karar metni oybirliği ile kabul edilmiştir. Metinde, **"Demirel iktidarının elinde tarafsızlığını tümüyle yitiren ırkçı, faşist, gerici bir yayın politikası izlemeye başlayan TRT, DİSK 7.Genel Kurulu ile ilgili olarak 25 Haziran 1980 günü haber bültenlerinde Genel Kurul'un veriliş biçimiyle bu niteliğini bir kez daha sergilemiştir"** denilmiştir.

TRT'nin soğuk savaş dönemini yeniden başlatmayı amaçladığının belirtildiği kararda şu görüşler yer almıştır:

"Bu nedenle Genel Kurulumuz TRT'nin içinde bulunduğu durumu bir kez daha protesto ederek, bu ilkel yayın politikasının sorumlularından hesap sorulması için mücadeleyi görev olarak belirler."

FAŞİSTLER ÇORUM'U KANA BOYADI

Son olaylarda 24 kişinin öldüğü, çok sayıda kişinin de yaralandığı açıklandı

Faşist terör ülkenin çeşitli yörelerinde kan akıtmaya, can almaya devam ediyor. Hergün onlarca yurttaş, faşist saldırılarda yaşamını yitiriyor.

Faşizm insanlığın düşmanıdır. İlerici düşüncenin düşmanıdır. Faşizm, kan akıttığı, can aldığı sürece gelişir, güçlenir, varlığını korur. **Hitler'**in piçleri, **Mussolini'nin** torunları, kara gömlekleriyle kapkara bulutlar gibi çöreklenivердiler **Çorum** halkının üstüne. Tıpkı **Sivas'**ta olduğu gibi. **Malatya'**da olduğu gibi, **Iğdır'**da, **Kahramanmaraş'**ta olduğu gibi... Bu kez **Çorum'**u seçtiler. Irk ayrımcılığını körükleyerek, alevi-sünni yurttaşları kışkırtarak, halkın dini inançlarını kullanarak başlattılar olayları.

Çorum olaylarının başlangıç tarihi **28 Mayıs** sonrasına rastlamaktadır. O tarihten sonra başlatılan olaylar, bazı yöneticilerin yansız tutumu sonucu, zamanında ve olaylar büyümeden önlenebilmişti. Aradan uzun bir zaman geçtikten sonra, faşistler **Çorum'**da yeniden sahneye çıktılar. **4 Temmuz'**da başlıyan olaylar, sokağa çıkma yasağına rağmen, provokasyon istihbaratının **Başbakan'**a, **İçişleri Bakanı'**na ulaştırılmasına rağmen önlenemedi.

Ve günlerce süren soykırım sonunda, resmi kanallar tarafından **Çorum'**da **24** kişinin öldüğü, **36** kişinin yaralandığı, çok sayıda kişinin de gözaltına alındığı açıklandı. Faşist dikta özlemcileri, amaçlarını gerçekleştirmek için bu kez **Çorum'**u seçtiler ve yarattıkları robotların ellerine verdikleri silahlarla, **Çorum** halkına ölüm kustular, kan kusturdular.

Emekçi halkımız arasında mezhep kışkırtıcılığı yaparak, kara emellerini gerçekleştirmek isteyenlere; **Türkiye'**yi **Hitler Almanya'**sı, **Mussolini İtalya'**sı **Pinochet Şili'**si yapmak isteyenlere emekçi halkımız ve öncü güç işçi sınıfımız izin vermeyecektir. **Çorum** direnişi bunu göstermiştir.

Ardı 15.Sayfada

TRT ya da SAHİBİNİN SESİ

Baştarafı 1.Sayfada

rinden geri adım atmamıştır. İşçi sınıfı biliminin gösterdiği doğrultudan en ufak bir sapma göstermeden, mücadele bayrağını daha da yükseklerde dalgalandırmıştır.

Üçbuçuk çapulcunun kurduğu, ya da üyesi bulunduğu bir derneğin genel başkanı olduğunu söyleyen bir zavallının demecine dakikalarca yer veren **TRT** yönetimi, **DİSK Genel Kurulu'**na gerekli süreyi ayırmamıştır. Görüntüleri belirsiz bir biçimde vermeye özel çaba harcamıştır.

15-16 Haziranlarda, DGM Direnişlerinde, 1 Mayıslarda, 20 Mart Faşizme İhtar Eylemlerinde, 30 Nisanlarda her türlü baskıya ve anti-propogandaya karşı yiğitçe mücadele veren **DİSK,** 7. Genel Kurulundan daha da güçlenerek çıkmıştır. **Egemen güçleri ve yandaşlarını korkutan da budur işte...** Ama korkunun ecele hiç bir yararı yoktur.

ÖRGÜT

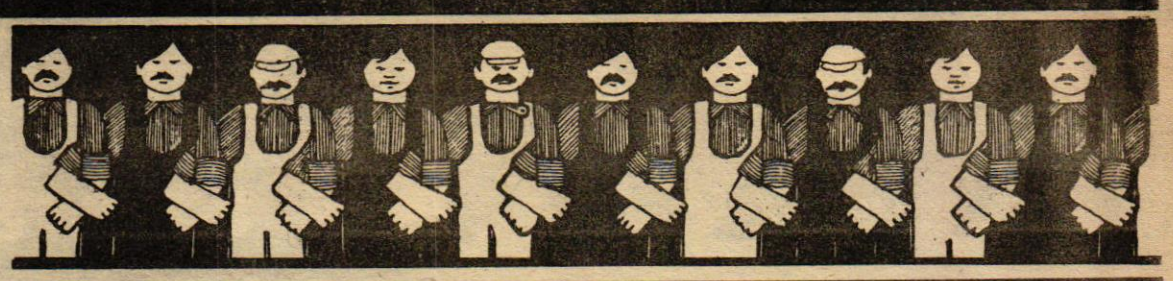

DİSK 7. Genel Kurulunda sendikamızın görüşlerini açıklayan Akkuş:

"DİSK'TE BİRLİK TEMEL POLİTİKAMIZ OLMALIDIR"

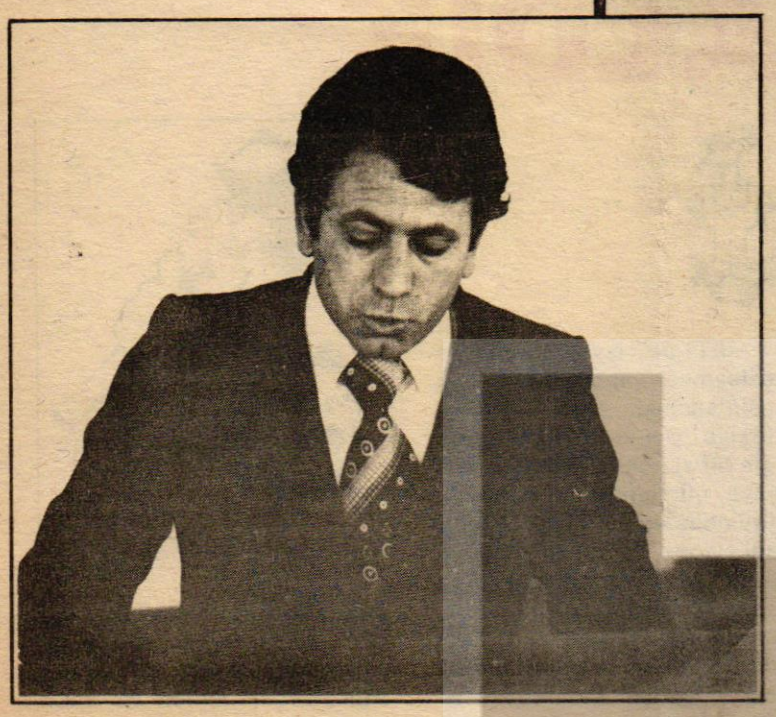

Üst örgütümüz **DİSK**'in 7. Genel Kurulunda, sendikamızın görüşlerini Eğitim Daire Başkanımız **Ekrem Akkuş** açıkladı. **Akkuş**'un Genel Kurulda yaptığı konuşmanın tam metnini aşağıda yayınlıyoruz.

Sayın Divan,

Değerli konuklar, basın emekçileri ve 7. Genel Kurulun seçkin delegeleri Genel-İş Sendikası adına tümünüzü saygı ile selamlarım.

DİSK'in her eylemi önemlidir. Onun atacağı her adım, alacağı her karar ortaya koyacağı her hareket, Türkiye işçi sınıfının ve emekçi halkın kurtuluşu bakımından büyük değere sahiptir. Fakat 7. Dönem Genel Kurul toplantısı apayrı bir önem taşımaktadır. Kurulduğu günden bu yana sürekli gelişip güçlenen DİSK, bu Genel Kurulda tarihi bir dönüm noktasından daha geçecektir.

Bu genel kurul toplantısına dönüm noktası dememizin çeşitli nedenleri bulunuyor.

Birinci neden, bu gün ülkemizde varlığını sürdüren ekonomik, toplumsal ve siyasal bunalımdır. Herkesin bildiği ve bizzat içinde yaşadığı bu bunalım, işçi sınıfımızın ve tüm emekçi halkımızı normal dönemlerdeki sömürü ve baskıdan çok daha ağır, çok daha yıkıcı bir talan düzeni ile yüzyüze getirmiştir. Geniş halk kesimleri, hayat pahalılığı, işsizlik ve yoksulluk çemberi içindedir. Buna karşılık, özellikle büyük sermayedarlar, bankerler, toprak beyleri ve büyük tüccarlar, yani üretim araçlarının önemli bir kısmını elinde bulunduran bir avuç sömürgen, sahip oldukları ekonomik varlıkları daha da artırmaktadırlar. Emekçiler hızla yoksullaştıkça ekonomik gücü çığ gibi büyümektedir. Emekçilerin sayısı artıp ekonomik olanakları azalırken; burjuvazinin sayısı azalmakta servetleri artmaktadır.

İşçi sınıfını bu ekonomik yoksullaşmanın yıkıcı etkisinden bir ölçüde koruyabilmek için sendikalara büyük görevler düşmektedir. Sendikalar her zaman olduğundan daha da güçlü olmak; ekonomik bunalımın faturasını işçi sınıfına yüklemek isteyen egemen sınıflara bir noktada dur diyebilmek zorundadır. Çünkü işçi sınıfının ekonomik bakımdan daha da ezilmesi, bu günkü koşullar altında beraberinde yılgınlığı, teslimiyeti ve bilinç bakımından gerilemeyi getirebilecek bir tehlike taşımaktadır. Aynı durum siyasi bakımdan da geçerlidir. Gerici sınıfların ve Devletin koruyup kolladığı faşist cinayet çeteleri, çeşitli kılıklar içinde halkımıza ölüm saçmaktadır. Toplu soy kırımlar, bireysel cinayetler ve halkımızı korkutup sindirmeyi amaçlayan şiddet eylemleri bütün ağırlığıyla devam ediyor. Üstelik faşist hareket son derece örgütlü, gaddar ve sinsi bir biçimde günden güne güçleniyor. Çünkü Devlet olanakları büyük ölçüde onların daha iyi örgütlenmesi için seferber ediliyor. Okullar, Devlet daireleri, karakollar, mahalleler, kentler bir bir onların denetimine sokulmaya çalışılıyor.

Yerli ve yabancı sermayenin, emekçi halkın üzerine saldıran bu gericilik güçlerini, emeği ilelebet sömürüye mahkum edebilmek için kullanılan bu zorbalık çetelerini dizginlemek ve püskürtmek zorundayız. Bu, ancak halkın örgütlü gücüyle olabilir. İşte Sendikalar bu anlamda da büyük önem kazanmıştır. İşçi sınıfının sınıf ve kitle örgütü olan sendikalara, faşist saldırganlığı yani sermayenin siyasal baskı fırtınasını yenmek bakımından büyük görevler düşmektedir. İşte DİSK'i ve DİSK Kongresini öncelikle bu çerçeve içinde değerlendirmek durumundayız.

İkinci olarak; DİSK'in birliğinin sağlanması, artık başlı başına bir görev haline gelmiştir. Hepimiz açıkça kabul etmeliyiz ki, 6. Genel Kurul öncesi ve sonrasında ortaya çıkan bazı gelişmeler DİSK'te istenmeyen sertlikte bir tutum ve eylem farklılaşması yaratmıştır. Daha sonra ihraçların, kamuoyu önünde yapılan karşılıklı suçlamaların, ayrı baş çekmelerin de yer aldığı bir dizi olumsuzluk ortaya çıkmıştır. DİSK'i oluşturan Sendikalar arasında ve bazı sendikalar ile DİSK yönetimi arasında, egemen sınıfları sevindiren tüm emekçileri rahatsız eden kötü ilişkiler dönemi yaşanmıştır.

Ayrıca soldaki siyasi bölünme DİSK'e yansımış ve bu defa Sendikaları kendi siyasetlerinin yönetimi altına sokmak, diğer görüş sahiplerini de tasfiye etmek amacıyla siyasetlerarası bir yarış başlamıştır. Zaman zaman karşılaştığımız örgüt içi şiddet olaylarının ve bu yarışmanın ne denli yıkıcı olduğunu hep görüyoruz.

İşte DİSK Kongresi bu çelişki ve bölünmeler nedeniyle de bir dönüm noktasıdır. Bu kongre, tümümüzün şikayetçi olduğu ve kaygı ile baktığı bu gidişi durdurmak, DİSK'te birliği yeniden kurmak durumundadır.

Evet, DİSK'te birlik temel politikamız olmalıdır. Bunu ödünsüz bir biçimde savunmalıyız.

Nasıl bir birlik?

DİSK'te birliğin nasıl kurulacağını, bugünkü ayrılıkların niteliğini somut olarak incelemek suretiyle tespit edebiliriz. Birliği hangi yöntemlerle ve hangi biçimlerde sağlayacağımızı da yine bu ayrılıkları tahlil ederek belirleyebiliriz.

Bugün DİSK içindeki farklılaşma siyasi bir farklılaşmadır. Yani kişisel ya da Sendikal bir etkinlik mücadelesinden çok siyasi görüş ayrılıklarından kaynaklanmaktadır. Ve zaman içinde bu durum daha da belirgin bir hal almıştır.

6. Genel Kurul öncesinde yönetim içinde patlak veren ve siyasetlerden biri tarafından "ya hep ya hiç" anlayışıyla çözümlenmeye çalışılan çelişki, uzlaşmaz bir tutumdan doğmuştur. Uzlaşılmamanın ve diğer gurupları tümüyle tasfiye etmek yaklaşımının nerelere kadar uzandığını dün ve bugün hep birlikte gördük. Artık bu tavır terkedilmelidir.

Yani, ayrılıklar siyasi görüş farklılığından kaynaklandığına ve bu görüş ayrılıklarını çözebilmek sadece sendikal mücadele araçlarıyla üstesinden gelinebilecek bir iş olmadığına göre, guruplar birbirlerini, sahip oldukları siyasi görüşleri ile kabullenmek durumundadırlar. Siyasi görüşlerden taviz verilmesi beklenilmemelidir. Çünkü bu hem mümkün değildir, hem de sınıf ve kitle örgütü olmanın gereklerine uygun düşmez. Herkes kendi inandığı siyasi görüşleri savunmak ve korumak durumunda olmalıdır.

Elbette biz, DİSK'in her kademesinde ve her sendikasında sadece örgütsel değil ideolojik bir birliğin de bulunmasını isteriz. Fakat bu günümüz koşullarında olanaksızdır. Ayrıca sendikal mücadele bakımından gerekli de değildir. Olanaksız olan bir şeyi sağlamaya çalışmak ve sağlanamadığı zaman da tasfiyeye kalkışmak yanlıştır.

O halde siyasi görüş ayrılıklarını istemesek bile, bugün var olduğuna göre o ayrı görüşlere hoşgörü ile davranmak ve oldukları haliyle onlarla bir arada bulunmanın yollarını aramak zorundayız. Bu yol, bize göre solda siyasal birliği ve giderek siyasal bir olguyu oluşturmaktadır. Sendikal planda bir arada olmanın da bir ölçüsü vardır. Bu ölçü üç noktada toplanır.

1- Sınıf ve kitle sendikacılığı
2- Örgütsel disiplin
3- Birlikçi tutum.

Biz sınıf ve kitle sendikacılığı ilkesini temel almayan hiçbir gurup ya da kişi ile aynı çatı altında birlikte olamayız. Sınıf mücadelesinin ekonomik ve demokratik düzeyi için geçerli olan ilke sınıf ve kitle sendikacılığıdır. Bu ilkeden asla ödün verilemez. Yani ne anarkosendikalizm ile ne de sarı sendikacılık ile birlikte olamayız.

Ödün verilmeyecek bir başka ilke örgütsel disiplindir. DİSK Ana Tüzüğünde belirlenen kurallara ve yetkili organlarca alınan kararlara, sendikal mücadele platformunda, hangi nedenlerle olursa olsun uymayan kişi ya da guruplarla uzlaşma yapılamaz. Örgüt otoritesi ve disiplini son derece önemlidir. Disiplin ve demokratik merkeziyetçilik ilkesi, sadece inanılan ve paylaşılan kararlara değil, paylaşılmayan yetkili organ kararlarına da uymayı gerektiren ve zaten ancak o zaman anlam ifade edebilecek olan bir şeydir. Onun için örgütsel disiplin esastır. Bu DİSK etkinliklerinde ayrı baş çekmemeyi, daha önceden saptandığı biçimde hareket etmeyi gerektirir. Bunu yapmayanlar, birliği de istemiyor demektir ki onlarla anlaşamayız.

Birliğin önemini kavramayan, ayrılıkçı tutum içinde olan, tasfiyeci, dar grupçu ve dayatmacı yaklaşımı terketmeyenlerle birlik olmaz. Politikasını ayrılık temeline oturtan guruplar asla hoş görülemez. Zaten böylesi gruplar, işçi sınıfı bilimini ve işçi sınıfı mücadelesini de kavramış değillerdir. Sendikaları siyasi maceracılığın bir aracı olarak görürler. Bunlar kalıcı ve istikrarlı bir yol izlemezler. O nedenle birleşmenin ilke olarak karşısında olan ve bunu somut tutumlarıyla da kanıtlayan guruplarla yanyana gelinemez.

İşte bu ölçü ve anlayışların içinde kalarak, sınıf ve kitle sendikacılığı temelinde, siyasi görüş ayrılıklarına saygılı olan, tasfiyecilik, dar grupçuluk, bölücülük ve disiplinsizlik yapmayan guruplar arasında ittifak kurulması en gerçekçi çözümdür. DİSK'te birliğin yolu bundan geçmektedir. Biz bu yolu izleyerek "DİSK'te birlik" politikası nın savunucusu olacağız.

Kısaca özetlediğim bu birlikteliği sağlamak bizim başlıca görevimizdir. Bunun için DİSK'in 7. Genel Kurulu bir dönemeçtir. Bu genel kurul işçi sınıfımızı ve yandaşlarımızı kucaklıyan bir hareket oluşturmalıdır. Bu hareketin başarılı olması ve sonuca ulaşması içinde, tüm sol siyasal görüşleri içeren bir "ORTAK PROGRAM" yapılmalıdır. DİSK yönetimi bu ortak programın hayata geçirilmesiyle görevlendirilmelidir.

Bu görüşümüzün paylaşılması dileğiyle hepinize saygılar sunarım."



DİSK 7. Genel Kurulu, coşkulu ve kararlıydı.

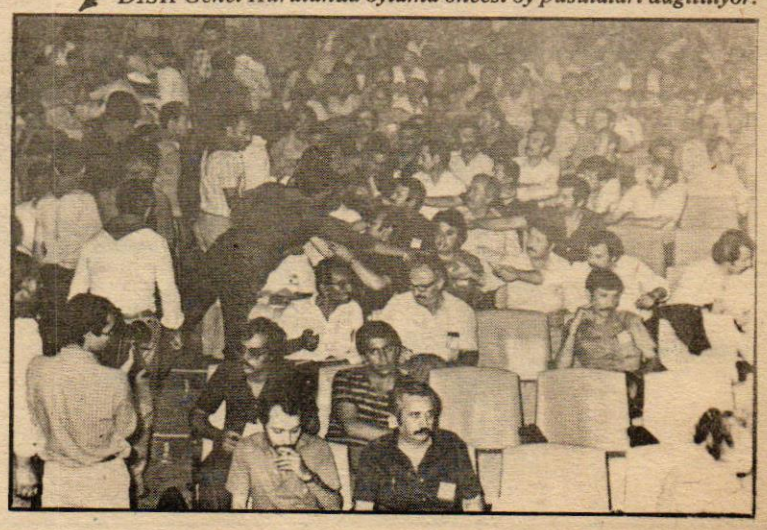

DİSK Genel Kurulunda oylama öncesi oy pusulaları dağıtılıyor.

ÖRGÜT

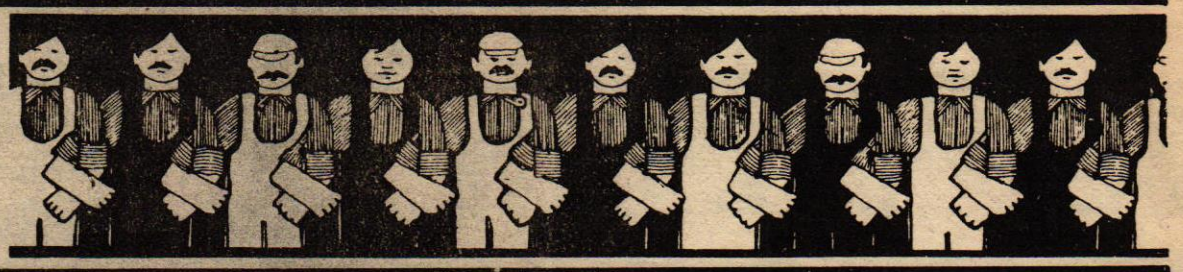

İETT'DE YETKİYİ ALDIK

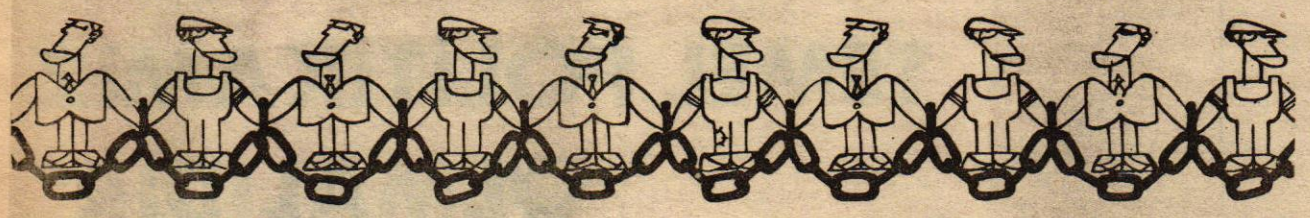

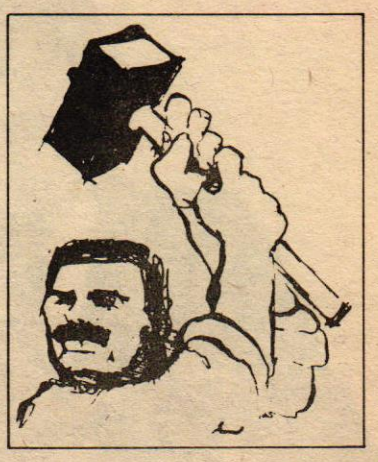

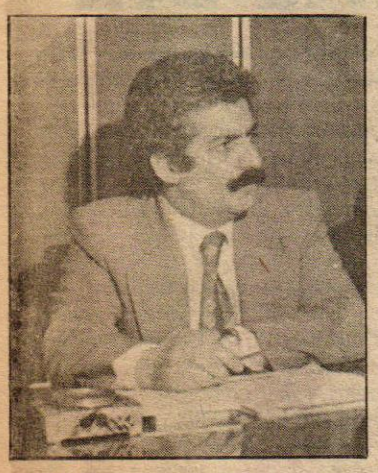

Önal:
"Zafer yiğit İETT işçisinin, örgütümüzün ve DİSK'indir"

İstanbul 6. İş Mahkemesi, **İETT'de toplu sözleşme yapma yetkisinin sendikamıza ait olduğunu saptadı.** Konu hakkında, Genel-İş Merkez Yürütme Kurulu adına, Toplu Sözleşmeler Dairesi Başkanı **İsmail Hakkı Önal** bir açıklama yaptı. Önal açıklamasında **"Büyük uğraşlar sonucunda kazandığı bu başarı, başta İETT'nin yiğit ve mücadeleci işçileri olmak üzere, tüm örgütümüzün ve DİSK'in zaferidir"** dedi.

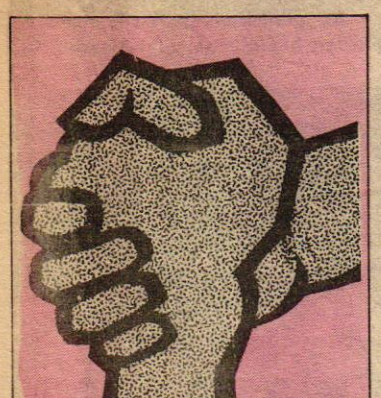

Önal'ın açıklaması şöyle:

"İstanbul'da İETT işyerlerinde yıllardır devam eden yetki mücadelesi Sendikamız GENEL-İŞ'in zaferiyle sonuçlanmaktadır.

• **Bölge Çalışma Müdürlüğü, Sendikamızın güçlenmesinden korkan gerici çevrelerin de yardımıyla ve masabaşı oyunlarıyla, İETT işçisinin özgür isteğine rağmen ve yasaları çiğneyerek toplu sözleşme yetkisini 26/3/1980 tarihinde sarı sendika Türkiye Genel-İş'e armağan etmişti.**

İETT işçisini sarı sendikalara hapsetmeyi amaçlayan gericiler cephesi, Sendikamızın çoğunlukta olduğunu açıkça belgeleyen istifa ve üye kayıt fişlerini bir tarafa iterek ve sahtecilik yapmak suretiyle yetkimizi gaspetmişti.

Böylece yasa dışı yöntemlerle yıllardır sürdüregeldikleri hile ve tertiplerin bir kez daha başarıyla sonuçlandığını sanmaktaydılar.

Ancak, yiğit İETT işçisi ve onun kararlı mücadelesini örgütleyen Sendikamız GENEL-İŞ, İETT'deki tüm masabaşı oyunlarının bozulacağını, zaferi er geç işçi sınıfının kazanacağını, daha o gün, açıkça ilân etmişti.

Bölge Çalışma Müdürlüğünün yaptığı sahtecilik karşısında Sendikamız, gerekli yasal yollara başvurarak, Türkiye Genel-İş'e ikram edilen yetkinin iptali için mahkemeye itirazda bulunmuştur.

İstanbul 6. İş Mahkemesi, 274 sayılı Yasanın 11 ve 12'nci maddeleri uyarınca yaptığımız itirazı olumlu bularak, 4 Temmuz 1980 günü, İETT'nin en büyük ve ana işyerleri olan ŞİŞLİ ve TOPKAPI ünitelerinde, Sendikamızın işyeri düzeyinde toplu sözleşme yapmaya yetkili olduğunu karara bağlamıştır. Daha az sayıda işçi arkadaşımızın çalıştığı diğer işyerlerinde de mahkeme kararının kesinlikle lehimize sonuçlanmasını bekliyoruz.

İş Mahkemesinin bu kararı, bağımsız yargı organlarının her türlü engele rağmen sahteciliğe prim vermediğini kanıtlayan ve göz göre göre yetkimizi gasbedenleri suç üstü yakalayan onurlu bir karardır.

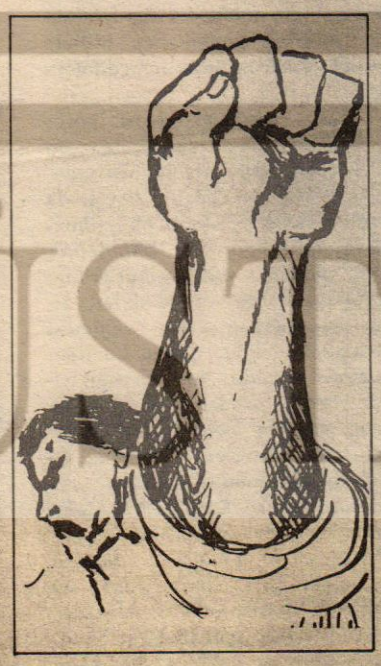

İETT'de işyeri toplu iş sözleşmesi yapma yetkimizin kesinleşmesi, sarı sendika Türkiye Genel-İş'e indirilmiş ağır bir darbedir. İşçileri sermaye güçlerinin kuyruğunda sürüklemekten başka hiçbir fonksiyonu olmayan Türkiye Genel-İş'in tüm yalanları iflas etmiş ve belkemiği kırılmıştır. Bu sonuç, Sendikamız GENEL-İŞ'in tüm Türkiye çapında yeni başarılar kazanması ve tüm belediye işçilerinin güçlü örgütümüzün çatısı altında toplanması yolunda büyük bir adım olmuştur. Sarı sendikalar ve onların yasa tanımaz yandaşları bundan böyle işkolumuzdaki işçi kardeşlerimizi bölmeye ve ezmeye olanak bulamayacaklardır.

Büyük uğraşlar sonucunda kazandığımız bu başarı, başta İETT'nin yiğit ve mücadeleci işçileri olmak üzere tüm örgütümüzün ve DİSK'in zaferidir. İETT işçisi kendi sınıfsal çıkarlarını, kendi öz yuvası GENEL-İŞ'in içinde ve onun öncülüğünde, daha da güçlenmiş olarak korumaya devam edecektir. İETT işçisinin yıllardır çektiği olağanüstü sıkıntı ve ızdırabın sonu gelmiştir. Kazandığımız zafer hepimizindir. Bu ortak başarı, Türkiye İşçi Sınıfına kutlu olsun.

Yaşasın Yiğit İETT İşçisi,
Yaşasın DİSK,
Yaşasın GENEL-İŞ.
Yaşasın Türkiye İşçi Sınıfının Birliği."

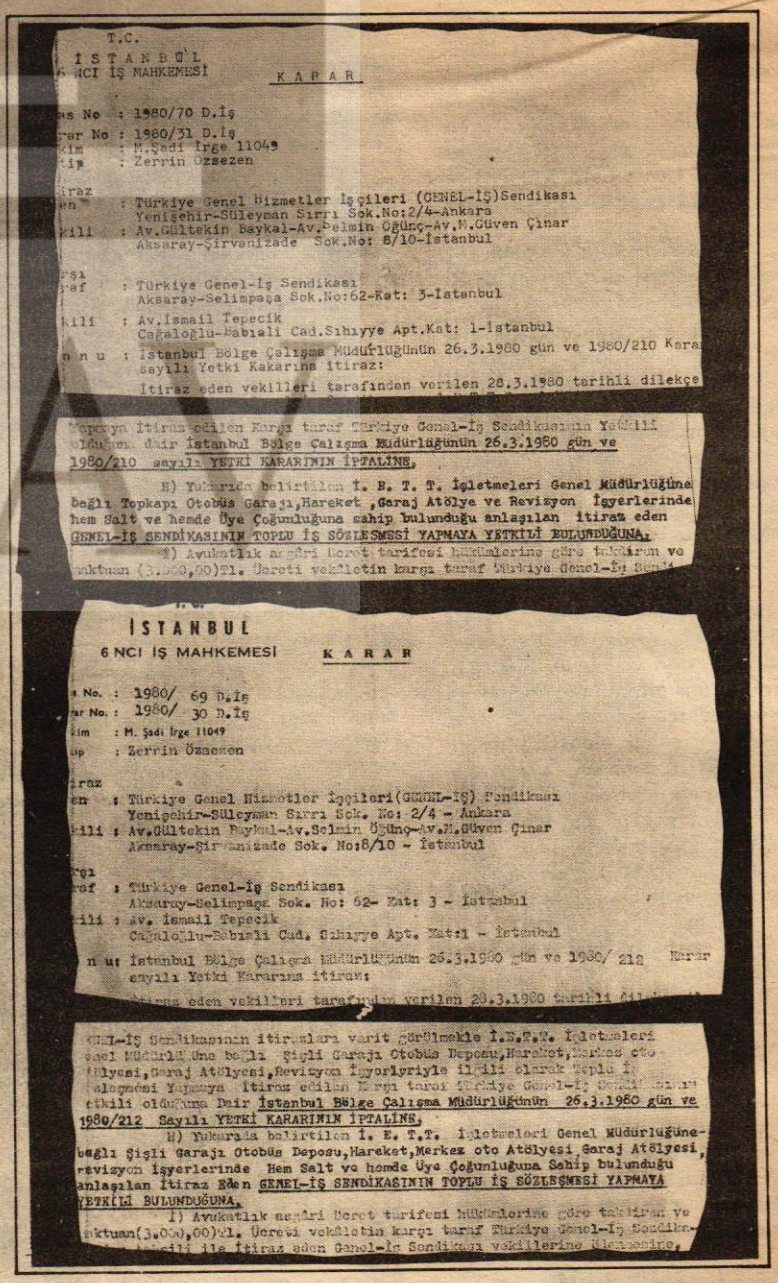

T.C.
İSTANBUL
6 NCI İŞ MAHKEMESİ — KARAR

İş No : 1980/70 D.İş
Karar No : 1980/31 D.İş
Hakim : M.Şadi İrge 11049
Katip : Zerrin Özsezen

İtiraz eden : Türkiye Genel Hizmetler İşçileri (GENEL-İŞ)Sendikası Yenişehir-Süleyman Sırrı Sok.No:2/4-Ankara
Vekili : Av.Gültekin Baykal-Av.Selmin Öğünç-Av.M.Güven Çınar Aksaray-Şirvanizade Sok.No: 8/10-İstanbul

Karşı taraf : Türkiye Genel-İş Sendikası Aksaray-Selimpaşa Sok.No:62-Kat: 3-İstanbul
Vekili : Av.İsmail Tepecik Cağaloğlu-Babıali Cad.Sıhhiyye Apt.Kat: 1-İstanbul
Konu : İstanbul Bölge Çalışma Müdürlüğünün 26.3.1980 gün ve 1980/210 Karar sayılı Yetki Kararına itiraz:
İtiraz eden vekilleri tarafından verilen 28.3.1980 tarihli dilekçe

Yukarıda itiraz edilen Kargı taraf Türkiye Genel-İş Sendikasının Yetkili Olduğuna dair İstanbul Bölge Çalışma Müdürlüğünün 26.3.1980 gün ve 1980/210 sayılı YETKİ KARARININ İPTALİNE,

H) Yukarıda belirtilen İ. B. T. T. İşletmeleri Genel Müdürlüğüne bağlı Topkapı Otobüs Garajı,Hareket ,Garaj Atölye ve Revizyon İşyerlerinde hem Salt ve hemde Üye Çoğunluğuna sahip bulunduğu anlaşılan İtiraz eden GENEL-İŞ SENDİKASININ TOPLU İŞ SÖZLEŞMESİ YAPMAYA YETKİLİ BULUNDUĞUNA,

İ) Avukatlık asgari Ücret tarifesi hükümlerine göre takdiren ve muktuan (3.000,00)TL. Ücreti vekâletin karşı taraf Türkiye Genel-İş Sendikası vekili ile İtiraz eden Genel-İş Sendikası vekillerine ödetilmesine,

İSTANBUL
6 NCI İŞ MAHKEMESİ — KARAR

İş No. : 1980/ 69 D.İş
Karar No. : 1980/ 30 D.İş
Hakim : M. Şadi İrge 11049
Katip : Zerrin Özsezen

İtiraz eden : Türkiye Genel Hizmetler İşçileri(GENEL-İŞ) Sendikası Yenişehir-Süleyman Sırrı Sok. No: 2/4 - Ankara
Vekili : Av.Gültekin Baykal-Av.Selmin Öğünç-Av.M.Güven Çınar Aksaray-Şirvanizade Sok. No:8/10 - İstanbul

Karşı taraf : Türkiye Genel-İş Sendikası Aksaray-Selimpaşa Sok. No: 62- Kat: 3 - İstanbul
Vekili : Av. İsmail Tepecik Cağaloğlu-Babıali Cad. Sıhhiyye Apt. Kat:1 - İstanbul
Konu : İstanbul Bölge Çalışma Müdürlüğünün 26.3.1980 gün ve 1980/ 212 Karar sayılı Yetki Kararına itiraz:
İtiraz eden vekilleri tarafından verilen 29.3.1980 tarihli dilekçe

GENEL-İŞ Sendikasının itirazları varit görülmekle İ.B.T.T. İşletmeleri Genel Müdürlüğüne bağlı Şişli Garajı Otobüs Deposu,Hareket,Merkez oto Atölyesi,Garaj Atölyesi,Revizyon İşyerleriyle ilgili olarak Toplu İş Sözleşmesi Yapmaya İtiraz edilen Kargı taraf Türkiye Genel-İş Sendikasının Yetkili olduğuna Dair İstanbul Bölge Çalışma Müdürlüğünün 26.3.1980 gün ve 1980/212 Sayılı YETKİ KARARININ İPTALİNE,

H) Yukarıda belirtilen İ. B. T.T. İşletmeleri Genel Müdürlüğüne bağlı Şişli Garajı Otobüs Deposu,Hareket,Merkez oto Atölyesi,Garaj Atölyesi, Revizyon İşyerlerinde Hem Salt ve hemde Üye Çoğunluğuna Sahip bulunduğu anlaşılan İtiraz Eden GENEL-İŞ SENDİKASININ TOPLU İŞ SÖZLEŞMESİ YAPMAYA YETKİLİ BULUNDUĞUNA,

İ) Avukatlık asgari Ücret tarifesi hükümlerine göre takdiren ve muktuan(3.000,00)TL. Ücreti vekâletin karşı taraf Türkiye Genel-İş Sendikası vekili ile İtiraz eden Genel-İş Sendikası vekillerine ödetilmesine,

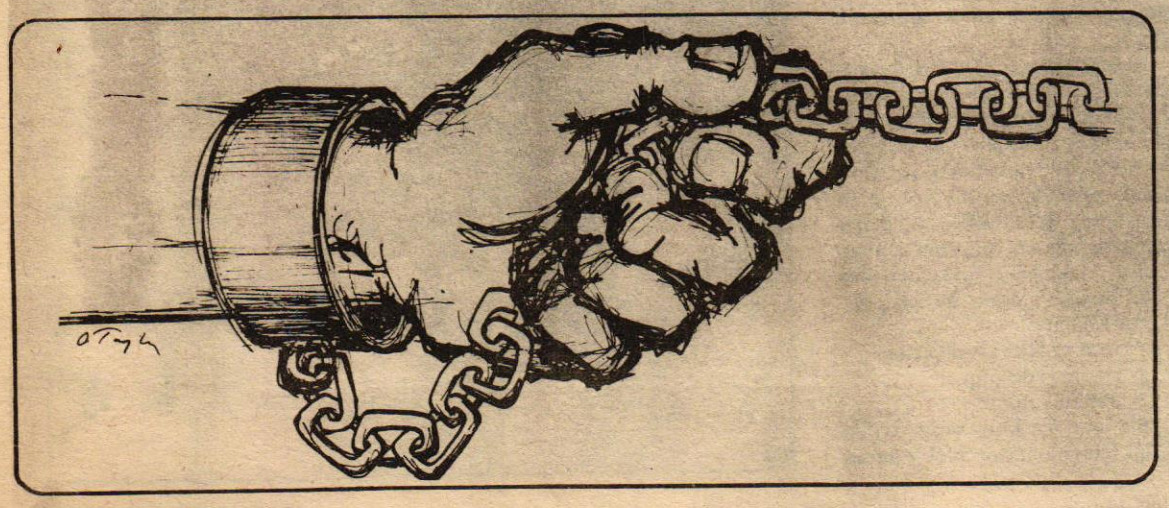

● İETT İŞÇİSİ SARI SENDİKALARI VE YÖNETİCİLERİNİ KINIYOR

● İETT'DE İŞYERİ SÖZLEŞMESİ İÇİN, TÜM HAZIRLIKLARIMIZI TAMAMLADIK

FİKRET BULUT:"SARI SENDİKALAR, YİĞİT İETT İŞÇİSİ KARŞISINDA KAR GİBİ ERİMEKTEDİR."

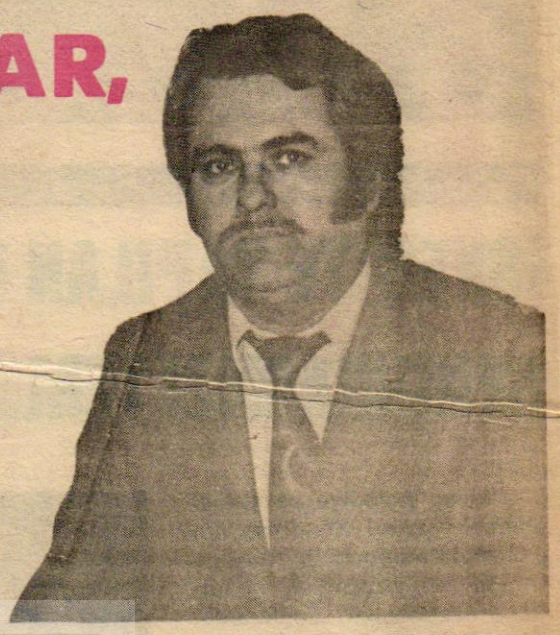

İstanbul Belediyesi **İETT** Genel Müdürlüğü'ne bağlı işyerlerinde, işyeri toplu iş sözleşmesi yapmak için tüm hazırlıklarımız tamamlandı. Bu arada, işçi haklarını satmakta usta olan sendikalar ve yöneticiler de, yalana dayalı propogandalarını sürdürüyorlar. **Sarı Sendika Türkiye Genel-İş**'in Başkanı **Hüseyin Pala** geçtiğimiz günlerde bir basın bülteni dağıtarak, gerçekleri **İETT** işçisinin ve kamuoyunun gözlerinden saklamaya çalıştı. **Pala**'nın sözlerini yanıtlayan **İETT Şube Başkanımız Fikret Bulut,** İETT işçisinin, sarı sendikaları, yöneticilerini ve yalana dayanan sözlerini kınadığını belirterek, **"Yiğit İETT işçisinin karşısında, sarı sendikalar kar gibi erimektedirler"** dedi.

İETT Şube Başkanımız **Fikret Bulut,** gazetemize yaptığı açıklamasında özetle şunları söyledi:

"Sarı Sendika Türkiye Genel-İş'in Başkanı Hüseyin Pala 7.7.1980 günü İETT işçilerine ve basına yaptığı yazılı açıklamasında, gerçekten yoksun ve günlük yalanlarını bir kez daha sıraladı." 15.000 lira avanslar, dağıtılmaya başlandı." **demesine rağmen, İETT Genel Müdürlüğünde 15.000 TL. avansların verilmediğini gören işçiler, tabandan gerçekten kopuk sendikayı ve Başkanı Hüseyin Pala'yı bir kez daha kınadılar. Gerçekte, 15.000 lira avanslar,** sendikamızın girişimi ile, **11.7.1980 günü dağıtıldı. Hüseyin Pala, açıklamasında,** "İETT'de DİSK Genel-İş'in işyeri yetkisine Yargıtay'da itiraz edeceklerini DİSK Genel-İş'in İETT işyerinde üyesi olmadığını" **da iddia etti. Pala, 3 yıldır İETT bilgisayarlarında Genel-İş üyelerinin her yıl yapılan tesbitlerini de inkar ediyor. Ne var ki, 5.000, İETT işçisi, gerek eylemleri, gerekse aidatlarıyla, gerçeği çoktan kanıtlamışlardı. Pala'nın yalanı bir kez daha ortaya çıktı. İş Mahkemesi'nin tayin ettiği bilirkişiye de karşı çıkan H. Pala, açıklamasının bir bölümünde,** "İETT de Genel-İş'in hiç üyesi yoktur" **derken, çoğunluğun Türkiye Genel-İş ve Enerji-İş Sendikalarında olduğunu söyleyerek, bocaladığını da ortaya koydu.**

İETT işçileri sarı sendikaların ve yöneticilerinin oyunlarına gelmeyeceklerini bir kez daha herkese gösterdi."

1974 yılından buyana 10.000 işçinin çalıştığı **İETT** işyerlerinde örgütlenme çalışmalarını yılmadan sürdüren **İETT Şubemiz** ve yöneticileri, sınıf ve kitle sendikacılığı ilkelerini savunan ve ülkemizin en güçlü sendikalarından biri olan **Genel-İş**'in hak mücadelesindeki bayrağını daha da yükseklere çıkardılar.

İETT Şube Başkanımız Fikret Bulut, İETT işyerlerindeki son gelişmelere ilişkin yaptığı açıklamasında, **İETT** işyerlerinde, sarı sendikaların geç de olsa sonlarının geldiğini belirterek, 68 işyerinden 26'sındaki yetki sorununun, İstanbul İş Mahkemeleri tarafından karara bağlandığını; bu işyerlerinde toplam 5.000 işçinin çalıştığını, bunlardan 3.500'ünün, **Topkapı** ve **Şişli** Garajlarında bulunduğunu söyledi. **Bulut,** 2 işyerindeki işyeri yetkilerinin, İstanbul 6. İş Mahkemesinde, 4.7.1980 günü sendikamıza verildiğini açıkladı ve **"42 işyerindeki yetkiler, çeşitli iş mahkemelerinde devam etmektedir. Bu işyerlerinde de yetkilerin yasal olarak sendikamıza verilmesi gerekmektedir."** dedi. İşverenin, iktidarın, İstanbul Bölge Çalışma Müdürlüğü'nün ve bilirkişilerin, sendikamız aleyhine tutumlarıyla, sarı sendikaları güçlendirdiklerini belirten İETT Şube Başkanı **Fikret Bulut,** şunları söyledi: **"Bütün bunlara rağmen, İETT işçileri, işçi sınıfı bilimine inançla, tek yumruk halinde olmak ve azınlıkta kalan Enerji-İş ve Türkiye Genel-İş'i en kısa zamanda, İETT'den, Topkapı ve Şişli Garajlarında olduğu gibi silmek kararındadırlar. Sarı sendikalar, yiğit İETT işçisi karşısında, her geçen gün kar gibi erimektedirler. İstanbul Belediyesi gibi, ona bağlı yan kuruluşları, İETT, Sular İdaresinde çalışan işçiler, 15.000 sınıf kardeşimiz, en kısa zamanda tek yumruk olarak, işkolu yetkisi gibi, işyeri yetkilerine de sahip olacaklardır. Olmaktadırlar.**

Genel-İş Sendikamız bünyesinde, İstanbul'da 30 bin belediye emekçisi, 60 bin kapı kalorifer emekçisi, 100 binlik bir tek yumruk olduk.

Yaşasın Genel-İş Yaşasın DİSK."

DEMİREL'İN HÜLYASI VE ŞİLİ GERÇEĞİ

● **Eylül 1973**'de **Şili**'de iktidar faşist bir darbe sonunda **Pinochet** cuntasının eline geçti.

● **Şili**'de cuntanın iktidarı ele geçirmesi sırasında **3000** kişi hayatını kaybetti.

● **Pinochet** iktisadi bunalımı aşmak amacıyla uluslararası kuruluşlara başvurdu ve bunlar tarafından hemen onaylanacak bir iktisat politikasının uygulanabileceği ortamı hazırlamaya girişti.

● **1973** sonu **1974** başında **Şili**'de halk kitlelerini fakirleştiren, eşitsizlikleri giderek arttıran, ülke ekonomisini kapitalist dünya sistemine daha da bağımlı kılan yeni bir iktisat politikası yürürlüğe kondu.

● **Pinochet,** uyguladığı yeni iktisat politikasının ödülü olarak kısa sürede **IMF** ile anlaştı.

● **Eylül 1973**'de **Pinochet Hükümeti** pezoyu devalüe etti; temel ihraç ürünü olan bakırda devalüasyon oranı daha düşük tutuldu.

● Pezonun değer kaybetmesi **1974** yılı boyunca sürdü.

● Yeni iktisat politikasının gereği olarak **Şili**'de fiyatlar serbest bırakıldı ve kamu iktisadi teşebbüslerince üretilen mal ve hizmetlerin fiyatlarına büyük zamlar yapıldı. **"Piyasa yasalarına riayet"** adı altında, çalışan kitlelerin iliklerine kadar sömürüldükleri orman yasaları uygulanmaya başlandı. **Pinochet Hükümeti** petrol fiyatlarını 11 katına, çelik ve elektrik fiyatlarını 6 katına, telefon haberleşme ücretlerini 2 katına... yükseltti.

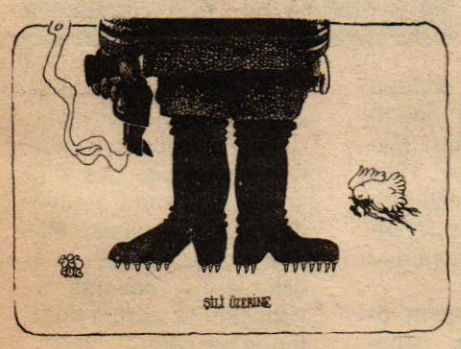

● **Kasım 1979**'da **Türkiye**'de iktidara **Demirel** geldi.

● **Türkiye**'de **Demirel** iktidarı sırasında öldürülenlerin sayısı kısa bir süre sonra **3000**'i aşacağa benziyor.

● **Demirel** iktisadi bunalımı aşmak amacıyla uluslararası kuruluşlara başvurdu ve bunlar tarafından hemen onaylanabilecek bir iktisat politikasının uygulanabileceği ortamı hazırlamaya girişti. **1 Ocak 1980**'de **IMF** yetkilileri **Türkiye** ile ilişkilerin olumlu bir aşamaya girdiğini belirttiler ve Hükümet **2 Ocak**'ta **OECD**'ye **"daha liberal bir ekonomi"** güvencesi verdi.

● **1979** sonu **1980** başında **Türkiye**'de halk kitlelerini fakirleştiren, eşitsizlikleri giderek arttıran, ülke ekonomisini kapitalist dünya sistemine daha da bağımlı kılan yeni bir iktisat politikası yürürlüğe kondu.

● **Demirel,** uyguladığı yeni iktisat politikasının ödülü olarak kısa sürede **IMF** ile anlaştı. **24 Ocak**'ta iktisadi önlemler paketinin açıklanmasının ardından **Türkiye**'nin **IMF**'den **243** milyon dolarlık krediyi hemen ve bir defada alacağı belirtildi.

● **Ocak 1980**'de **Demirel Hükümeti** lirayı, devalüe etti; tarımsal ürünlerin ihracatında devalüasyon oranı daha düşük tutuldu.

● Liranın değer kaybetmesi **1980** yılı boyunca sürdü. TL'sı **Nisan** ve **Haziran** aylarında yeniden devalüe edildi.

● Yeni iktisat politikasının gereği olarak **Türkiye**'de fiyatlar serbest bırakıldı ve kamu iktisadi teşebbüslerince ürnetilen mal ve hizmetlerin fiyatlarına büyük zamlar yapıldı. **"Piyasa yasalarına riayet"** adı altında, çalışan kitlelerin iliklerine kadar sömürüldükleri orman yasaları uygulanmaya başlandı. **Demirel Hükümeti** gübreye % 500-800, kağıt ve kartona % 90-400, Etibank ürünlerine % 60-80, demir-çelik yan ürünlerine % 100, Petkim, Sümerbank ürünlerine ve PTT, demiryolları hizmetlerine % 30-400 arasında değişen zamlar yaptı. Tekel maddelerinin, çimentonun, tüpgazın, şekerin, petrolün fiyatlarını yükseltti. Bütün bu zamların ardından **Demirel "fiyatlar bu seviyede kalırsa öpüp öpüp başımıza koyalım"** dedi ve kendisine yakışır şekilde açlıkla karşı karşıya kalan halkı **"teselli"** etti. Hemen arkasından da Hükümet, başbakanın bu sözünü doğrulamak istercesine, dayanıklı tüketim malları ve yağ fiyatlarını serbest bıraktı, elektriğe % 78, et fiyatlarına % 100, ilaç fiyatlarına ise % 52 zam yapıldı, petrol ürünlerinin ve tekel maddelerinin fiyatları yeniden yükseltildi, çay fiyatları % 65-300 arasında değişen ölçülerde arttırıldı. **Demirel**'in yeni iktisat politikası zamları Türk Ekonomisinin ayrılmaz parçası durumuna getirdi.

● Yeni iktisat politikasına uygun olarak **Şili**'de faiz hadleri **Mart 1974** ve **Mayıs 1974**'de yükseltildi, nihayet **Mayıs 1975**'de serbest bırakıldı.

● **Pinochet Hükümeti** sermayeye duyulan ek gereksinimi orta vadede özel yabancı sermaye ile karşılamaya karar verdi ve **Temmuz 1974**'de **Dış Yatırım Nizamnamesi**'ni yürürlüğe koydu.

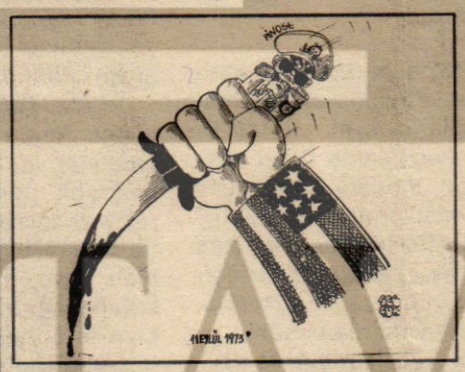

● **Pinochet** Hükümeti **Mart 1974**'de **"uluslararası rekabete açılma"** gerekçesiyle yerli sanayii koruyan gümrük tarifelerini indirdi, tarife dışı engelleri kaldırdı ve ithalat teminatlarını düşürdü.

● Uygulanan yeni iktisat politikası **Şili**'yi **IMF**'nin sürekli müşterilerinden biri haline getirdi; **Şili Ocak 1974, Mart 1975, Kasım 1975, Nisan 1976**'da **Fon**'dan kredi almak zorunda kaldı.

● **Pinochet** Hükümeti **Ekim 1974**'de **Şili**'de ücretleri belli endekslere bağlı ve toplu pazarlık düzeninden bir tür **eşel-mobil** sistemine geçildi.

● **Pinochet Hükümeti** kendinden önceki iktidar döneminde topraksız köylülere dağıtılan arazileri ve kamulaştırılan maden ocaklarını eski sahiplerine iade etti.

● **Şili**'de **1973** yılında uygulamaya koyulan yeni iktisat politikası nihayet **1979** yılında enflasyon hızının % 30'a düşmesini sağladı, ama bu, gelir dağılımının hızla bozulması, işsizlik oranının yükselmesi, kitlelerin beslenme düzeyinin düşmesi, cin ve viski gibi mallar **İngiltere**'den daha ucuza satılırken, geniş kitlelerin açlıkla karşı karşıya kalmaları, salgın hastalıklardan ölüm oranının yükselmesi, ilkokulu bitiren çocuk sayısının azalması, şeker üretiminin çökmesi, bazı maden ocaklarının kapanması, devletin eğitim, sağlık, sosyal yardım alanındaki işlevlerinin daralması, uiusal ekonominin dizginlerinin yabancı sermayenin eline geçmesi... pahasına elde edilen bir **"başarı"** oldu.

● Yeni iktisat politikasına uygun olarak **Türkiye**'de faiz hadleri **Ocak 1980** ve **Mayıs 1980**'de yükseltildi ve nihayet **Haziran 1980**'de serbest bırakıldı.

● **Demirel Hükümeti** sermayeye duyulan ek gereksinimi orta vadede özel yabancı sermaye ile karşılamaya karar verdi ve **Ocak 1980**'de **Yabancı Sermaye Dairesi**'ni kurdu. Böylece **Ocak** ayı başında **"yabancı sermaye için daha rahat ve esnek koşullar sağlanacağı"** yolunda **OECD** Genel Sekreterine verilen söz **Ocak** ayı bitmeden tutulmuş oldu. **Demirel Hükümeti,** bazı kesimlerde ihracat yapma koşulu bile aramaksızın bankacılık, turizm, petrol arama **(TPAO' nun elindeki alanlar dahil),** tarım, madencilik, gıda, örme, konfeksiyon, mobilya, kimya, demir-çelik, demir dışı metaller, taşıt araçları, madeni eşya, optik alet, takım tezgahları, buhar, su, gaz türbünleri, sanayi makinaları, iş makinaları, elektrik makinaları ve elektronik sanayiini yabancı sermayeye açtı. Uygulanan yeni iktisat politikası ile hem **Türkiye**'nin iktisadi kalkınmasında büyük potansiyeli olan üretim alanları, hem de devletin bu alanlarda önderlik etmek amacıyla kurduğu işletmeler yabancı çıkarların denetimine sunuldu.

● **Demirel** Hükümeti **Ocak 1980**'de **"Uluslararası rekabete açılma"** gerekçesiyle liberasyon listesine tabi malların kapsamını genişletti, ithalattan alınan damga resmini % 25'ten % 1'e düşürdü ve ithalat teminatlarını indirdi.

● Uygulanan yeni iktisat politikası **Türkiye**'yi **IMF**'nin sürekli müşterilerinden biri haline getirdi. Bu yolda **Demirel** Hükümeti **Şili** dahil **Güney Amerika**'daki bütün rakiplerini geride bırakarak, **Haziran 1980**'de yaptığı anlaşma ile, ülke ekonomisinin yönetimini üç yıllığına **IMF** uzmanlarına bıraktı.

● **Demirel Hükümeti** iktidara gelmesini izleyen günlerde **Eşel-Mobil** Yasa Tasarısını hazırladı ve toplu pazarlık düzeninin terkedilmesi yolunda ilerlemeye çalıştı.

● **Demirel Hükümeti** kendinden önceki iktidar döneminde kamulaştırılan maden ocaklarını **"devletin madenleri işletecek güce** sahip olmadığı" gerekçesiyle, eski sahiplerine iade edebilmek için, 9 **Haziran 1980**'de **"madenlerin özel sektöre devrine ilişkin kararname"**yi yürürlüğe koydu.

● **Demirel** ise haklı olarak yeni iktisat politikasının bütün sonuçlarının elde edilebilmesi için bir süre daha beklemek gerektiğini belirtmekte.



ÖRGÜT

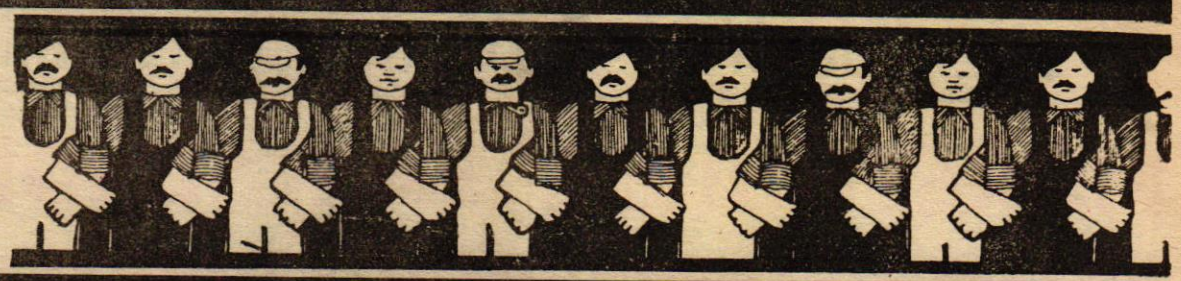

İSVEÇ'TE YAPILAN GENÇ İŞÇİLER SEMİNERİNE, SENDİKAMIZI TEMSİLEN BİR HEYET KATILDI

İsveç Belediye ve Genel Hizmet İşçileri Sendikası'nın (Svenka Komünal) 70. Kuruluş yıldönümü nedeniyle, sendikaca düzenlenen Uluslararası **Genç İşçiler Semineri'ne**, sendikamızı temsilen bir heyet gönderildi. **22-29 Haziran 1980** tarihleri arasında yapılan seminere sendikamızdan **M. Naci Tunçel, Cihan Erdem** ve **Deprem-er Ağca** katılmışlardır.

İsveç'e gidecek heyet arasında **Tuncer Sümer** arkadaşımız da bulunduğu halde, emniyet örgütünce verilmesi gereken **"yurtdışına çıkabilir"** yazısı geciktirildiği ve pasaport verilmediği için **Tuncer Sümer** İsveç'e gidememiştir.

Sendikamız adına seminere katılan delegasyon, seminerde iki tebliğ sunmuştur. **"Türkiye'nin Genel Görünümü"** ana başlığı altında sunulan tebliğde, **Türkiye'deki** kamu kuruluşlarının üretimdeki yeri ve önemi belirtilmiştir. Kamu kuruluşlarının yatırımlar ve istihdam konularındaki önemi açıklandıktan sonra, **"Türkiye ekonomisi dışa bağımlıdır. Bütün olumlu işlevlerinin, yanında, her yıl artarak büyüyen bir zarar içinde bulunan kamu kuruluşları, dışa bağımlı yapılarından dolayı Türkiye'nin geri kalmışlık zincirinin halkalarından biridir"** denilmiştir.

Türkiye'de enflasyon ve işsizlik sorunlarının da yer aldığı tebliğde, **Türkiye'nin OECD** ülkeleri arasındaki yerine değinilmiştir. Tebliğde, **OECD** ülkeleri arasındaki bazı **Akdeniz ülkeleri** ve seminerin yapıldığı **İsveç** ile **Türkiye'nin** karşılaştırılması rakamlar verilerek yapılmış ve **OECD** ülkeleri içinde en geri kalmış ülkenin **Türkiye** olduğu belirtilmiştir.



İsveç Kamu Hizmetleri Sendikasının İsveç'te düzenlediği seminere, sendikamız delegasyonu da katıldı. Fotoğrafta, seminere katılan ülkelerin işçi ve sendikacıları toplu halde görülüyor.

Diğer tebliğ ise **"Türkiye' de Sendikalar ve Siyaset"** ana başlığı altında sunulmuştur. Bu tebliğde, **Türkiye'de** sendikal hareket ve siyaset konuları, **1946'lardan** başlayarak anlatılmıştır.

1946'da iktidarda bulunan CHP'den umduğunu bulamayan işçilerin aynı yıl içinde yapılan seçimlerde DP'yi desteklediği; iktidara gelen DP'nin de vaadlerini yerine getirmediği, ABD tipi sendikacılığa yeşil ışık yaktığı belirtilen tebliğde, daha sonra, ülkemizde sendikacılık hareketinin uzun yıllar yasaklandığı ve böylece **27 Mayıs 1960'a** gelindiği açıklanmıştır.

27 Mayıs Devriminden sonra **Anayasa'da** yapılan değişiklik ve **1961 Anayasası** ile getirilen hak ve özgürlüklerin açıklandığı tebliğde, **DİSK'in** doğuşu, **274** ve **275** sayılı yasaların çıkışı, daha sonra da çeşitli tarihlerde yapılan genel ve yerel seçimler ve sonuçları anlatılmıştır. Tebliğde, işçi sınıfımızın tarihine geçmiş bulunan mücadele günlerine de yer verilmiş ve sonuç olarak şöyle denilmiştir:

"Biz Genel-İş Sendikası olarak kalıcı barışın, büyük kitlelerin malı olmuş bir demokratik toplum yapısının, refah ve mutluluğun, işçi sınıfının öncülüğünde kurulacak olan sosyalist bir düzende bulunacağı inancındayız. Türkiye'deki hareketimiz özgürlüklerin, ekonomik gelişmenin demokrasi içinde ve sosyalizm ile gerçekleşeceği inancımızın temel ilkelerine dayanmaktadır. Demokrasiye, bağımsızlığa ve barışa bağlıyız. Bu ilkeleri benimseyen burjuva partilerine şimdiye kadar karşı olmadık. Ama, asıl amaç, kuşkusuz emekçi halkın ve işçi sınıfının kendi ideolojisinin partileşmesini sağlamaktır."

İsveç'in Başkenti **Stockholm'e** bağlı **Runö** kentinde bulunan sendikanın eğitim tesislerinde yapılan seminere 25 ülkeden sendikacılar katıldı.

Seminerde, **"Genç işçilerin anlam taşıyan bir işte çalıştırılmasına mı, yoksa bu enerjiden, üretimin artırılmasında yararlanılmasına mı önem verilmelidir."** konusu ile **"Kamu sektöründeki büyüme ve sosyal refahtaki yeri"** konusu tartışıldı. Grup çalışmaları ve toplu değerlendirmeler yapıldı. Seminer sonucunda, ortak yargılara varıldı. Sendikamız delegasyonu, İsveç seminerinin, başarılı ve yararlı geçtiği görüşünü belirtiyorlar.

Genel-İş heyeti seminerde iki tebliğ sundu ● ● ● 22-29 Haziran'da yapılan seminere katılan heyet yurda döndü

İSLAHİYE'DE 120 GÜNLÜK MÜCADELE ZAFERLE SONUÇLANDI

Gaziantep'te kurulu bulunan ve **1 No'lu Şubemizin** çalışma alanı içine giren **İslahiye Belediyesi'nde**, sendikamız üyesi işçilerin **120** gün boyunca sürdürdükleri mücadele, sınıfımızın başarısıyla sonuçlandı.

İslahiye Belediyesi'nde çalışan sendikamız üyesi **121 yiğit işçi**, toplu sözleşmenin işverence ihlal edilmesi üzerine, yasalardan ve toplu sözleşmeden doğan haklarını kullanarak direnişe geçmişlerdi. Örgütlü, disiplinli ve kararlı mücadele tam **120** gün sürdü. Dosta umut, düşmanın yüreğine korku salan bu onurlu mücadele sonunda, ödenmeyen ücretler, ikramiyeler ve diğer parasal ve sosyal haklar eksiksiz olarak alındı. Tüm hakların alınması üzerine 120 gün süren direniş **29 Haziran 1980** günü kaldırıldı ve arkadaşlarımız işbaşı yaptı.

Bu onurlu ve kararlı mücadelelerinden ötürü **İslahiye Belediyesi'nin** sendikamız üyesi mücadeleci işçilerini kutluyor, başarılarının devamını diliyoruz.

GENEL KURUL KARARLARI

KARAR NO: 4

1961 ANAYASASININ GELİŞTİRİLEREK KORUNMASI

Emperyalizm ve onunla bütünleşen Türkiye burjuvazisi, 12 Mart faşizmi döneminde Anayasa'da yaptığı değişikliklerle demokratik temel hak ve özgürlüklerimizin büyük bir bölümünü budamıştır.

Günümüzde, tekelci sermaye iktidarları, kısıtlı bulunan hak ve özgürlüklerimizi de fazla görmekte, yeni Anayasa değişiklikleri yaparak bunları da ortadan kaldırma girişimlerini yoğunlaştırmış bulunmaktadırlar.

İşçi sınıfı ve emekçi halkımızın ekonomik, sosyal ve siyasal her türlü haklarını tümden yoketmeyi, bu baskı ve sömürü düzenini koyulaştırarak sürdürmeyi amaçlayan Anayasa'yı değiştirme çabalarına karşı durmak tüm demokrasi güçlerinin başlıca görevlerindendir.

Bu amaçla Kongremiz:

1.12.Mart faşizmi döneminde Anayasa'da yapılan değişikliklerin ortadan kaldırılması ve eski hale getirilmesi,

2.1961 Anayasası'nı geriye doğru değişikliğe uğratma çabalarına karşı çıkılmasını; işçi sınıfı ve tüm emekçilerin istemleri yönünde demokratik hak ve özgürlüklerin geliştirilmesine, her türlü örgütlenme hakkının tanınmasına, sosyalizmin bir toplum düzeni olarak kurulmasına ilişkin çabaların meşru sayıldığını açıklığa kavuşturan yeni ve ileri hükümlerin Anayasa'ya konulması için tüm gücüyle mücadele etmeye karar vermiştir.

HASAN MADEN'İ YİTİRDİK

Kastamonu Belediyesi'nde çalışan sendikamız üyesi **Hasan Maden,** 28 Haziran 1980 günü görevi başında aniden geçirdiği bir rahatsızlık sonucu yaşamını yitirdi.

Hasan Maden'in ölümü çevresinde, çalışma arkadaşları arasında ve sendikamız bünyesinde büyük üzüntü yarattı. Görevi başında geçirdiği kalp krizi sonucu aramızdan ayrılan **Hasan Maden'e** rahmet, ailesine, yakınlarına, çalışma arkadaşlarına ve tüm dostlarına başsağlığı dileriz.

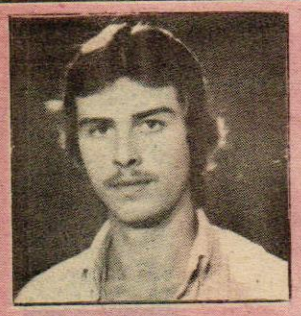

İbrahim Girgin faşistlerce katledildi

DİSK 6. Bölge Temsilciliği, Keramik-İş Sendikası ve **Eskişehir**'de kurulu bulunan **2 No'lu ESO Şubemizin** bulunduğu binada çaycılık yapan **İbrahim Girgin,** faşistler tarafından arkadan vurularak öldürülmüştür.

İbrahim Girgin, Eskişehir-Yeşiltepe Mahallesindeki evinden görevine gelirken, **17 Mayıs 1980** günü, öldürülmüştür. Faşist katiller, **Girgin'**i arkadan, kalleşçe kurşunlayarak katletmişlerdir. **1961** doğumlu olan **Girgin,** çevresinde iyi bir insan olarak bilinen bir yurtseverdi, ilericiydi. Öyle olduğu için vurdu faşistler.

Genel-İş EMEK, Girgin'e rahmet acısı büyük ailesine, yakınlarına arkadaşlarına ve işçi sınıfımıza başsağlığı diler.

FAŞİSTLER ÇORUM'U

Baştarafı 10.Sayfada

Aynı kavganın savaşçıları işçiler, köylüler, memurlar, öğretmenler, teknik elemanlar, emekten yana tüm demokrasi güçleri, mezhep kışkırtıcılığı karşısında, sınıf kavgasından ödün vermeyecek, o mücadelede omuz verdiği kavga arkadaşlarının karşısında yer almayacaktır.

Tezgahlanmak istenen oyun, bunu gerçekleştirmek içindir. Aynı kavgaya omuz veren alevi ve sünni emekçileri, karşı cephelerde yer almaya yöneltmek içindir. Bu açık-seçik oyunlar karşısında, ilericiyim diyen, yurtseverim, demokratım, devrimciyim diyen her yurttaşa, her emekçiye önemli görevler düşmektedir. En önemlisi de bu oyunun bozulması ve oyuncuları ile senaristlerinin gün ışığına çıkartılmasıdır. İşçi sınıfı ve emekçi halkımız, bunu gerçekleştirecek güç ve kararlılıktadır.

Çorum, Fatsa, Alaca olayları çok iyi değerlendirilmeli, faşistlerin oyunlarına, provokasyonlarına gelinmemelidir.

Çorum katliamında 3 üyemiz öldürüldü, 2 üyemiz de ağır yaralı

Çorum'da faşistlerce öldürülen 24 kişiden, 3'ünün, sendikamız üyesi işçi olduğu bildirildi. **Çorum** Belediyesinde çalışan ve sendikamız üyesi olan **Mustafa Bağcı, Mehmet Yılmaz** ve **Şükrü Yalçın,** faşistlerin giriştiği soykırımı katliamında yaşamlarını yitirdiler.

Nurettin Bozdemir ile **Kemal Ilıman** adlı üyelerimiz de saldırılarda ağır yaralandılar.

Genel-İş-EMEK, faşistlerce katledilen üyelerimize rahmet; ailelerine, yakınlarına, çalışma arkadaşlarına ve işçi sınıfımıza başsağlığı, yaralananlara acil şifalar diler.

YORUM

DİSK'İN BİRLİĞİ, SINIF SENDİKACILIĞI TEMELİNDE PEKİŞECEKTİR

Baştarafı 1.Sayfada

rağmen DİSK Genel Kurulu, tüm ilerici, yurtsever, demokrat kişi ve kuruluşların güvenle baktığı bir odak noktası oldu.

Gerek yerli ve yabancı konuklar, gerek kardeş sendikaların sözcüleri yaptıkları konuşmalarla Genel Kurulu yüksek seviyeli, yaratıcı ve zengin bir forum haline getirdiler. Ülkemizin, emekçi halkımızın ve ilerici hareketimizin sorunları açık yüreklilikle tartışıldı. Tümü de iyiden, doğrudan ve güzelden yana olan en soylu düşünceler özgürce, ortaya kondu. Kuşku yok ki, yapılan her konuşma, önümüzdeki dönemde DİSK'in yolunu aydınlatacak olan çok değerli fikir parıltıları taşımaktadır.

Özellikle belirtilmesi gerekir ki, Genel Kurula katılan tüm delegelerin ve tüm kardeş sendikaların başta gelen amacı, **DİSK'te birliğin sağlanması idi.** 7. Genel Kurul'a, **birlik Genel Kurulu** olarak bakılıyordu. Emperyalizmle bütünleşmiş bulunan tekelci sermayenin faşist bir diktatörlük kurmaya çalıştığı, bu maksatla günde onlarca vatandaşımızın katledildiği ve kanlı bir iç savaşın kışkırtıldığı zor bir dönemde ayrılıkçı, bölücü ve örgüt bütünlüğünü bozucu tutumlardan özenle kaçınılıyordu. Devrimci kardeşliğin, sınıfsal dayanışmasının ve bilimsel gerçekçiliğin gereği olarak, DİSK'te en sağlıklı bir birliğin yolları aranıyordu. Bu sorumlu, duyarlı ve bilinçli yaklaşım, tüm kardeş sendikaların ortak inancı idi. Yaşadığımız ağır koşullarda, bazı sendikalarımızın DİSK'e yapacakları olumlu katkıyı ve ilerici hareket içindeki güçlerini gözardı etmenin doğru olmadığı, bu konuda düşülebilecek bir hatanın demokrasi mücadelesine büyük zararlar vereceği herkesin paylaştığı bir kanıydı.

Ancak, DİSK'te birliğin sağlanması konusunda bazı objektif güçlükler ve aşılması gereken bazı engeller de yok değildi. Nitekim, geçmiş dönemden kalan ve hala hafızalardan silinmeyen bir takım olumsuzluklar nedeniyle birlik özlemlerini ve birlik girişimlerini zaafa uğratan gelişmeler yaşandı. DİSK'te birliğin hangi ilkeler etrafında ve hangi biçimlerde sağlanacağı noktasında değişik formüller ortaya çıktı. Zaman zaman çeşitli darboğazlarla karşılaşıldı.Soldaki bölünmeleri ayna gibi yansıtan DİSK Genel Kurulu, yine bu bölünmelerin zaafa sürükleyici etkisinden de tümüyle kurtulamadı. Diğer taraftan, sermaye güçlerinin yalana dayalı bölücü kışkırtma makinesi sinsi biçimde çalıştırıldı. Genel Kurulun temel doğrultusu yerine, kamuoyunu şaşırtmak için ikinci plandaki olaylar öne çıkarıldı.

Bütün bu geçmişten kalan tortuların, solda halen mevcut olan bölünmüşlüğün ve işçi sınıfı düşmanlarının önümüze diktiği engellerin varlığına rağmen, 7'nci Genel Kurul çok önemli bir sonucu gerçekleştirmiştir.

DİSK'in yapısına, sınıf ve kitle örgütü olmanın gereklerine ve içinde bulunduğumuz dönemin koşullarına uygun olarak, gerek ideolojik bakımdan, gerek örgütsel bakımdan, birlik yolunda son derece önemli bir adım atılmıştır. **Bugün varılan nokta, özünde DİSK'in gereksinme duyduğu gerçekçi, uzun vadeli, ilkeli ve ileri düzeyde bir birliğin başlangıcıdır.** Ulaşılan bugünkü birlik formülü, kuşkusuz ulaşılması gereken birlik formülünün kendisi değildir; ancak o yönde atılmış ciddi, sağlıklı ve umut verici bir adımdır. Bunu gözardı etmemek gerekir.

Gözardı edilmemesi gereken çok önemli bir nokta daha vardır; o da asıl bundan sonra DİSK yetkili organlarının ve tüm kardeş sendikaların önümüzdeki dönemde izleyeceği yoldur. 7'nci Genel Kurulda somutlanan birlik, ancak ve ancak, bu birliği iyi kavramak, bunun gereklerine samimiyetle uymak ve onu zenginleştirmekle başarılı sonuçlar verecektir. Birlik politikası, Genel Kurulu tamamlamak için kullanılan bir kof slogan değil, aksine sınıf mücadelesinin her aşamasında rehberimiz olmalıdır. Bu nedenle tüm kardeş sendikalara ve özellikle DİSK organlarına önümüzdeki günlerde daha da büyük duyarlılık ve birliğin pekiştirilmesi yolunda devrimci bir içtenlik düşmektedir. Duygularımızın, kırgınlıklarımızın, alışkanlık ve ön yargılarımızın esiri olmamak durumundayız.

Biz GENEL-İŞ Sendikası olarak, baştan beri DİSK'in birliğini zorunlu gördük. Ayrıca bu birliğin salt zorunlu değil, aynı zamanda mümkün de olduğunu belirttik. Ve inanıyoruz ki, işçi sınıfımızın gözbebeği DİSK, kendisine yaraşır bir olgunluk içinde, **birlik sağlama savaşında da** başarıya ulaşacaktır. Böylesine onurlu bir çabada Sendikamız, bugüne kadar olduğu gibi bundan **böyle de,** üzerine düşen görevleri eksiksiz yerine getirecektir.

genel-iş emek

DİSK'İN 15-16 HAZİRAN MESAJI:

"İŞÇİ SINIFININ KURTULUŞU KENDİ ESERİ OLACAKTIR"

DİSK Yürütme Kurulu **15-16 Haziran**'ın 10.Yılı nedeniyle bir mesaj yayınlamıştır. **DİSK**'in mesajında, **"işçi sınıfının kurtuluşu kendi eseri olacaktır"** denilmiştir.

Türkiye İşçi sınıfının mücadele tarihinde **15-16 Haziran**'ın önemli bir yer tuttuğu belirtiler **DİSK**'in yazılı açıklamasında, **"10 yıl önce bugünlerde işçi sınıfımız burjuvazinin sendikal hak ve özgürlüklerimize yöneltmiş olduğu saldırıya tarihi bir cevap verdi. Burjuvazinin DİSK'i boğazlamak hevesi DİSK'e ve Türk-İş'e bağlı işçiler tarafından boşa çıkartıldı. İstanbul ve Kocaeli'de yüzbini aşkın işçi üretimi durdurarak alanlara çıktılar ve mavi tulumlarıyla meydanları zaptettiler. Bu eylemiyle işçi sınıfı, sınıf mücadelesine ilişkin teorik yanlışlıkların eksiksiz hale gelmesine önemli katkıda bulunmuştur"** denilmiştir.

DİSK'in açıklamasında, bugün faşizme karşı mücadelenin verilmesinde CHP'nin ve sosyalist hareketin bölünmüşlüğünün olumsuz etki yaptığı belirtilmiş ve özetle şu görüşlere yer verilmiştir:

"Bu dönemin bir özelliği devlet güçleri, özellikle Vali, Emniyet Müdürü ve polis teşkilatının açıkça sivil faşist güçlerle işbirliği yapmasıdır. Devlet güçleri ya planlı bir biçimde faşist saldırıların önünü açmaktadır. Ya da sivil faşist güçler yetersiz kaldığından onlara destek olmaktadır. İşte anti-faşist güçler böylece çetin koşullarda mücadele veriyor. Bu durum faşizme karşı mücadelede en geniş güçlerin birliğini sağlamayı zorunlu kılmaktadır. Bu konuda en büyük olumsuzluk CHP'sinden kaynaklanmaktadır. Bir yandan Güney Amerika modelinden, açık faşizm tehlikesinden söz ederken; öte yanda kendi solundaki güçlerle işbirliğinden kaçınmakta, kitle örgütlerinde ayrımcılığı körüklemektedir."

İşçi sınıfının **15-16 Haziran** eylemiyle **"kendiliğinden sınıf"** olma durumunu aştığı, **"kendisi için sınıf"** olma yolunda önemli bir adım attığı belirtilen DİSK açıklamasında, bugün de işçi sınıfının çok yönlü saldırılar ve görevlerle karşı karşıya olduğu belirtilmiştir.

EMEK

ONBEŞ GÜNLÜK İŞÇİ GAZETESİ

Sahibi: **Abdullah BAŞTÜRK,** Genel Yönetmen: **İsmail Hakkı ÖNAL,** Sorumlu Yazıişleri Müdürü: **Hasan MERT,** Yönetim: **Süleyman Sırrı Sokak 2/4 Yenişehir-Ankara,** Tel: **17 54 59- 17 52 67,** Dizgi, Kamera, Montaj, Baskı: **EMAŞ Web Ofset Tesisleri Ulus-Ankara,** Sayı: **364-365,** Ederi: **500 kuruş,** Basım Tarihi: **14 Temmuz 1980**

DİSK 7. GENEL KURULU

DİSK, 7.GENEL KURULUNDAN DAHA DA GÜÇLENEREK ÇIKTI

EMEK